

Uwaga:

1. Skrzyżowania z podziemnymi urządzeniami elektroenergetycznymi i telekomunikacyjnymi wykonać zgodnie z obowiązującymi normami oraz wytycznymi, określonymi w uzgodnieniach przez użytkowników poszczególnych sieci.
2. Roboty ziemne w rejonie istniejących urządzeń podziemnych należy wykonać ręcznie ze szczególną ostrożnością.
3. Możliwość wystąpienia niezinventaryzowanych podziemnych sieci, instalacji oraz urządzeń.
4. Rury osłonowe wg PZT.

PROJEKT BUDOWLANY					
<p>NAZWA INWESTYCJI: Zadanie 4 - Wykonanie przebudowy istniejących rurociągów na terenie hydroforni w m. Górniki w ramach inwestycji o nazwie „Modernizacja ujęć wody w Józefowie, Majdanie Nepryskim i Stanisławowie oraz stacji podnoszenia ciśnienia w miejscowościach Górniki i Stanisławów”.</p>					
 ZDI Sp z o o PRACOWNIA PROJEKTOWA ul. Kiepury 6 22-400 Zamość tel. +48 84 639 20 53	SANITARNA PROJEKTANT: mgr inż. Sabina Mazur upr. nr ew. LUB/0103/PWBS/21		PODPIS		
	SPRAWDZAJĄCY: mgr inż. Gabriela Semczyk upr. nr. ew. PDK/0320/PWOS/21				
	OPRACOWUJĄCY: mgr inż. Justyna Wolska				
	OPRACOWUJĄCY: inż. Łukasz Nowosad				
STADIUM	BRANŻA	BUDYNEK	REV	DATA	SKALA
PT	IS	-	00	12-2023	1:100/500
TYTUŁ RYSUNKU:					NR RYS
Profil W1.1-W1.2					IS.02

Lokalizacja: teren utwardzony

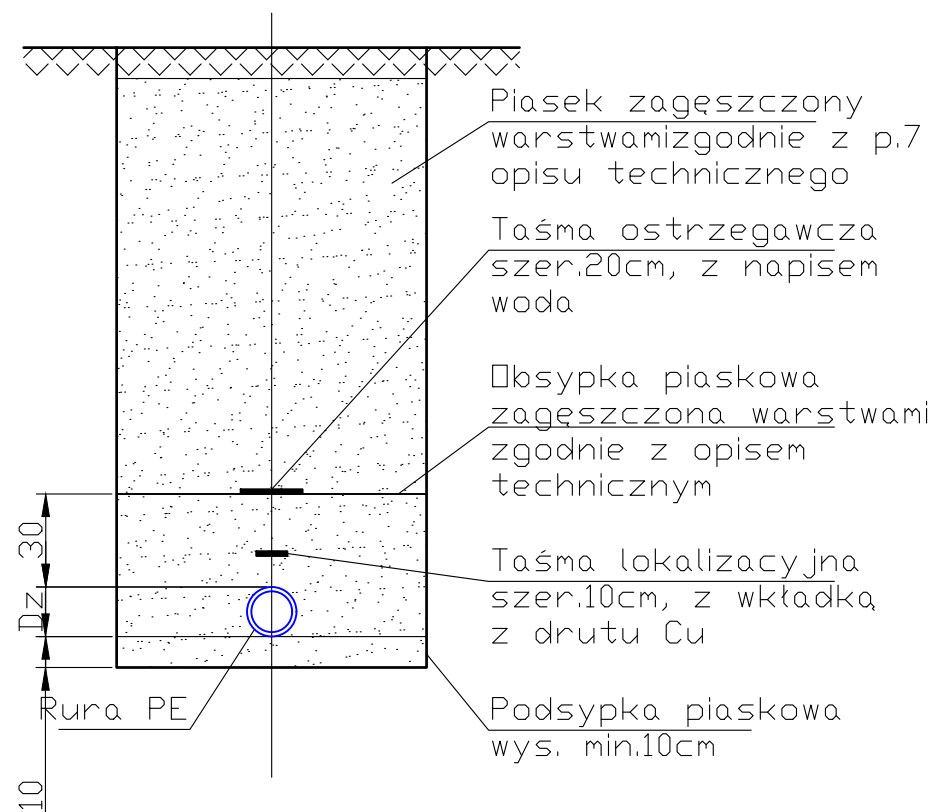

Lokalizacja: tereny zielone

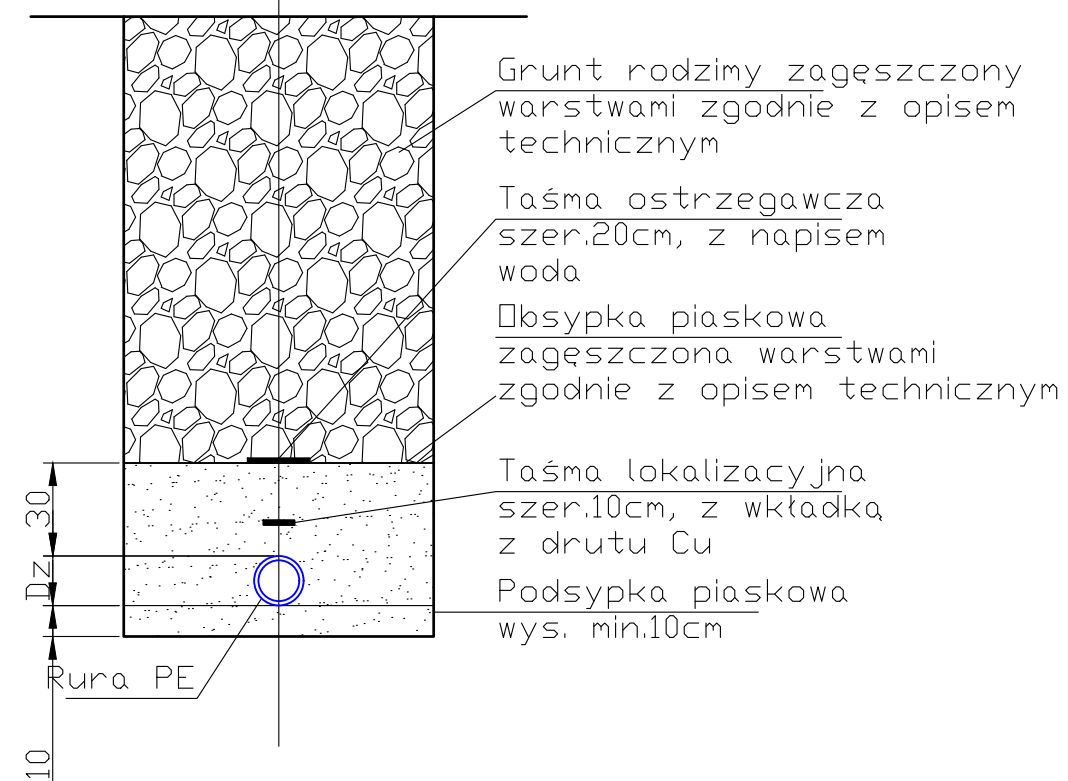

PROJEKT BUDOWLANY

NAZWA INWESTYCJI:
Zadanie 4 - Wykonanie przebudowy istniejących rurociągów na terenie hydroforni w m. Górniki w ramach inwestycji o nazwie „Modernizacja ujęć wody w Józefowie, Majdanie Nepryskim i Stanisławowie oraz stacji podnoszenia ciśnienia w miejscowościach Górniki i Stanisławów”.



PRACOWNIA
 PROJEKTOWA
 ul. Kiepury 6
 22-400 Zamość
 tel. +48 84 639 20 53

SANITARNA
PROJEKTANT:
 mgr inż. Sabina Mazur
 upr. nr ew. LUB/0103/PWBS/21

SPRAWDZAJĄCY:
 mgr inż. Gabriela Semczyk
 upr. nr. ew. PDK/0320/PWOS/21

OPRACOWUJĄCY:
 mgr inż. Justyna Wolska

OPRACOWUJĄCY:
 inż. Łukasz Nowosad

PODPIS

STADIUM	BRANŻA	BUDYNEK	REV	DATA	SKALA
PT	IS	-	00	12-2023	B/S

TYTUŁ RYSUNKU: **Schemat posadowienia wykopu** NR RYS: **IS.03**

Zabezpieczenie
ścian wykopu
- szalunek
systemowy

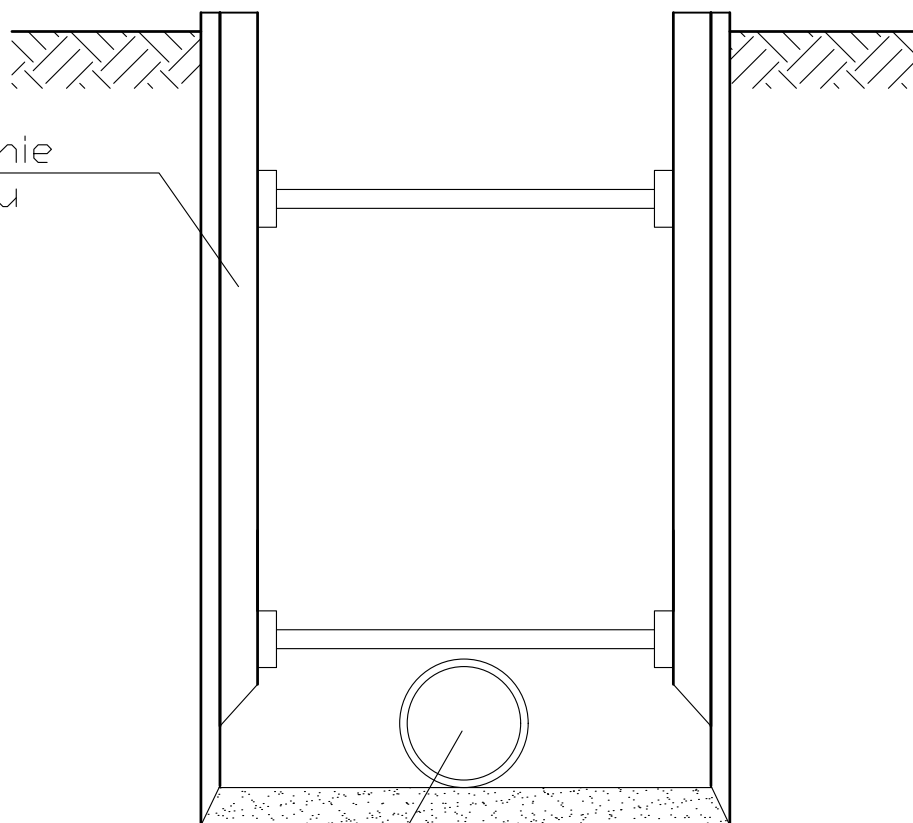

Projektowana sieć
wodociągowa

PROJEKT BUDOWLANY

NAZWA INWESTYCJI:

Zadanie 4 - Wykonanie przebudowy istniejących rurociągów na terenie hydroforni w m. Górniki w ramach inwestycji o nazwie „Modernizacja ujęć wody w Józefowie, Majdanie Nepryskim i Stanisławowie oraz stacji podnoszenia ciśnienia w miejscowościach Górniki i Stanisławów”.



**PRACOWNIA
PROJEKTOWA**

ul. Klepury 6
22-400 Zamość
tel. +48 84 639 20 53

SANITARNA

PROJEKTANT:

mgr inż. Sabina Mazur
upr. nr ew. LUB/0103/PWBS/21

SPRAWDZAJĄCY:

mgr inż. Gabriela Semczyk
upr. nr. ew. PDK/0320/PWOS/21

OPRACOWUJĄCY:

inż. Justyna Wołska

OPRACOWUJĄCY:

inż. Łukasz Nowosad

PODPIS

STADIUM	BRANŻA	BUDYNEK	REV	DATA	SKALA
PT	IS	-	00	12-2023	B/S

TYTUŁ RYSUNKU:

Schemat zabezpieczenia wykopu

NR RYS

IS.04

Nazwa elementu projektu:	PROJEKT TECHNICZNY
Nazwa zamierzenia budowlanego:	Zadanie 4 – Wykonanie przebudowy istniejących rurociągów na terenie hydroforni w m. Górniki w ramach inwestycji o nazwie: „Modernizacja ujęć wody w Józefowie, Majdanie Nepryskim i Stanisławowie oraz stacji podnoszenia ciśnienia w miejscowościach Górniki i Stanisławów”.
Jedn. i obręb ewid., numery działek:	jedn. ew. 060207_5. Józefów obręb 060207_5. 0010 obręb Górniki Dz. nr.: 1095/2
Kategoria obiektu budowlanego:	XXVI
Inwestor:	Gmina Józefów, ul. Kościuszki 37, 23-460 Józefów
Stadium:	PROJEKT BUDOWLANY TOM 1.PZT TOM 2. Opinie, uzgodnienia, pozwolenia i inne dokumenty <u>TOM 3. Projekt techniczny branży sanitarnej</u>

Zakres opracowania	Pełniona funkcja projektowa	Imię i nazwisko, Specjalność i numer uprawnień budowlanych	Data opracowania	Podpis
INSTALACJE SANITARNE	Projektant spec. uprawnień numer upr.	mgr inż. SABINA MAZUR upr.nr ew. LUB/0103/PWBS/21 instalacyjna bez ograniczeń	GRUDZIEŃ 2023	
	Sprawdzający spec. uprawnień numer upr.	mgr inż. GABRIELA SEMCZYK upr.nr.ewid. PDK/0320/PWOS/21 instalacyjna bez ograniczeń		
	Asystent projektanta	mgr inż. JUSTYNA WOLSKA		
	Asystent projektanta	inż. ŁUKASZ NOWOSAD		

Zawartość

Opis techniczny	5
1. Podstawa opracowania	5
2. Przedmiot i zakres opracowania	5
3. Stan istniejący	5
4. Stan projektowany	5
5. Warunki hydrogeologiczne oraz jakość wód	5
6. Opis projektowanych rozwiązań	6
6.1. Rurociągi międzyobiektywne	6
6.1.1. Roboty ziemne	6
6.1.2. Rurociągi oraz kształtki	8
6.1.3. Armatura i urządzenia	9
6.2. Roboty demontażowe	9
7. Warunki BHP	9
8. Informacja o oddziaływaniu na środowisko	10
9. Próby i odbiory sieci	11
9.1. Próba szczelności	11
9.2. Płukanie	11
9.3. Dezynfekcja	12
9.4. Odbiór techniczny końcowy	12
10. Uwagi końcowe	12
II. Informacja dotycząca Bezpieczeństwa i Ochrony Zdrowia	15
1. Zakres robót	17
2. Wykaz istniejących obiektów budowlanych podlegających adaptacji lub przebudowie	17
3. Wykaz elementów zagospodarowania działki, które mogą stwarzać zagrożenie dla bezpieczeństwa i zdrowia ludzi	17
4. Wykazanie przewidzianych zagrożeń występujących w czasie realizacji robót	17
5. Wykazanie dotyczące sposobu prowadzenia instruktazu pracowników przed przystąpieniem do realizacji robót szczególnie niebezpiecznych	19
6. Wykazanie środków technicznych i organizacyjnych zapobiegających zagrożeniom bezpieczeństwa i higieny pracy	19
III. Dokumenty dołączone do projektu	22
IV. Część rysunkowa	31

Rys. IS.01 Plan Zagospodarowania Terenu	skala 1:500
Rys. IS.02 Profil W1.1-W1.4	skala 1:500
Rys. IS.03 Schemat posadowienia rury w wykopie	skala b/s
Rys. IS.04 Szczegół zabezpieczenia wykopu	skala b/s

Opis techniczny

1. Podstawa opracowania

- Umowa z Inwestorem,
- Mapa sytuacyjno-wysokościowa w skali 1:500,
- Obowiązujące przepisy prawne i normy,
- Wizja lokalna,
- Wytyczne technologiczne,
- Wypis i wyrys z miejscowego planu zagospodarowania przestrzennego Gminy i Miasta Józefów o nr. IN.6730.49.2023.WP z dnia 10.11.2023r,
- Warunki przyłączenia do sieci wodociągowej, pismo o znaku DZ. 33/2023 z dnia 27.11.2023 r. wydane przez Zakład Wodociągów i kanalizacji w Józefowie.

2. Przedmiot i zakres opracowania

Przedmiotem niniejszego opracowania o nazwie „Zadanie 4 – Wykonanie przebudowy istniejących rurociągów na terenie hydroforni w m. Górniki w ramach inwestycji o nazwie: „Modernizacja ujęć wody w Józefowie, Majdanie Nepryskim i Stanisławowie oraz stacji podnoszenia ciśnienia w miejscowościach Górniki i Stanisławów”. Projekt budowy inwestycji liniowej tj. przebudowy sieci wodociągowej na terenie hydroforni w miejscowości Górniki, gmina Józefów, powiat biłgorajski.

3. Stan istniejący

Teren objęty zakresem opracowania jest położony w miejscowości Górniki, na działce nr : 1095/2, jedn. ew. 060207_5. Józefów, obręb 060207_5.0010 obręb Górniki.

Działka nr 1095/2 stanowi własność Gminy Józefów. Działka jest zabudowana nieczynną studnią głębinową, budynkiem hydroforni oraz dwoma podziemnymi zbiornikami magazynowymi wody pitnej.

Powierzchnia działki wynosi ok. 624 m².

4. Stan projektowany

Przedmiotem niniejszego opracowania jest projekt budowy inwestycji liniowej działce nr 1095/2:

- Odcinka sieci wodociągowej dn90 o długości L=9,82m,
- Likwidacji części odcinka sieci wodociągowej dn90 o długości L=16,15m
- Wraz z niezbędnym uzbrojeniem.

Budowa łącznika sieci wodociągowej będzie przebiegała metodą wykopu otwartego na działce Inwestora.

Szczegółowy zakres opracowania został opisany w dalszej części projektu.

5. Warunki hydrogeologiczne oraz jakość wód

Stan bakteriologiczny wody jest dobry. Woda do celów pitnych nie wymaga uzdatniania.

Obszar projektowanych robót położony jest w zlewni rzeki San i jej prawego dopływu rzeki Tanew. W rejonie planowanego przedsięwzięcia nie ma rzek, potoków, kanałów bądź innych urządzeń melioracji wodnych podstawowych.

Warunki hydrogeologiczne są ściśle związane z wykształceniem litologicznym skał. Woda występuje w utworach piaszczystych czwartorzędu. Zwierciadło wody jest swobodne lub w rejonie występowania utworów słabo przepuszczalnych (pyły, ropy, gliny, namuły organiczne) lekko napięte. Zasilanie warstwy wodonośnej odbywa się poprzez infiltrację opadów oraz spływ z sąsiednich terenów. Trzeciorzędowy poziom wodonośny związany z utworami miocenu.

6. Opis projektowanych rozwiązań

6.1. Rurociągi międzyobiektowe

Projektuje się nowy rurociąg wodociągowy o średnicy dn80.

Zestawienie projektowanych rurociągów międzyobiektowych na terenie Hydroforni w miejscowości Górniki:

- W1.1-W1.2 - PE100 SDR 17(PN10) dz90x5,4mm o długości ok. 9,82m,

Dodatkowo w ramach inwestycji na terenie hydroforni należy zlikwidować:

- Sieć międzyobiektowa wodociągowa o średnicy dn80 z rur PVC/PE/stal o długości ok. 16,15m
- Wraz z towarzyszącym uzbrojeniem podziemnym (kształtki redukcyjne, zasuwki odcinające miękkouszczelnione z korpusem i pokrywą z żeliwa sferoidalnego).

Trasę i długości rurociągów przedstawiono w części rysunkowej projektu.

6.1.1. Roboty ziemne

Przed przystąpieniem do robót ziemnych uprawniony geodeta powinien wyznaczyć oś projektowanej sieci wodociągowej oraz punkty wysokościowe.

Na trasie projektowanych rurociągów nie stwierdzono występowania wód gruntowych na rzędnych projektowanych robót. W przypadku wystąpienia nieprzewidzianych podtopień wykopów np. w wyniku opadów atmosferycznych, należy lokalnie ją odpompowywać z dna poza strefę wykopów, przy zastosowaniu pomp przenośnych.

Roboty ziemne wykonać mechaniczne przy zastosowaniu koparek podsiębiernych, na odkład wzdłuż wykopów, z częściowym wywozem gruntu, pozostałego po wykonaniu podsypki i obsypki. W przypadku montażu rurociągów w wykopach w terenie utwardzonym, roboty ziemne wykonać mechaniczne przy zastosowaniu koparek podsiębiernych z wywozem wydobytego gruntu.

Trasę sieci wodociągowej, w przypadku montażu rur, w wykopie otwartym oznakować taśmą ostrzegawczą z wkładką stalową z napisem „uwaga wodociąg” o szer. 20 cm, układaną 30 cm nad wierzchem rury.

Obudowa wykopów jest bezwzględnie wymagana podczas wykonywania robót montażowych. Dopuszczalne głębokości wykopów o ścianach pionowych bez obudowy w pasie o szerokości równej co najmniej głębokości wykopu wg PN74/B-02480 wynoszą:

- W gruntach skalistych litych niespękanych - 4,0 m
- W gruntach spoistych - 1,5 m
- W pozostałych - 1,0 m

W celu zabezpieczenia wykopu przed zalaniem wodą, górna krawędź obudowy wykopu powinna wystawać 15 cm ponad istniejący teren.

Przy wykonywaniu wykopów przy użyciu sprzętu zmechanizowanego, należy zwrócić uwagę, aby nie dopuścić do nadmiernego rozluźnienia gruntu oraz aby nie przekroczyć określonej głębokości.

Wykopy należy wykonać jako wąskoprzestrzenne z pełnym umocnieniem ścian wykopu palami szalunkowymi (wypraskami), atestowanymi płytami lub szalunkami systemowymi oraz jamiste. Należy zwrócić szczególną uwagę na zabezpieczenie wykopów na zabezpieczenie wykopów przed możliwością wpadnięcia do nich małych zwierząt np. płazów.

Składowanie urobku i materiałów powinno odbywać się w odległości nie mniejszej niż 1,0 m od krawędzi wykopu.

Przy składowaniu ziemi z wykopów należy zachować segregację gruntów, bez ich przemieszania tj. oddzielnie warstwę wierzchnią i z pozostałych głębokości wykopu.

Przy zasypywaniu wykopów (powyżej obsypki), jako warstwę wierzchnią wykorzystać uprzednio zebrane warstwy gruntu rolniczego- pozostały z wykopów nadmiar gruntu, wywozić z terenu inwestycji.

Na wyrównanym dnie wykopu wykonać zagęszczoną podsypkę piaskową, o grubości około 10 cm. Po montażu rurociągów oraz wykonaniu inwentaryzacji wykonać obsypkę piaskową do wysokości około 30cm ponad wierzch rury- z pozostawieniem odkrytych miejsc zgrzewania rurociągów. Po wykonaniu niezbędnych prób sieci z wynikiem pozytywnym, uzupełnić obsypkę piaskową, a pozostałą objętość wykopów zasypać gruntem rodzimym, z odkładu - sypkim bez kamieni i części organicznych.

W miejscach utwardzenia terenu – wykopy w całości zasypać piaskiem, warstwami po 30 cm, dokładnie je zagęszczając.

Wierzchnią warstwę wykopów zasypać wykorzystując uprzednio zgarniętą warstwę ziemi urodzajnej z jej rozplantowaniem w sposób umożliwiający przywrócenie pierwotnej wartości rolniczej gruntów.

Układanie poszczególnych warstw podsypki, zasyпки, montaż rurociągów oraz pozostałe roboty budowlane, powinny być wykonywane w wykopie suchym i zabezpieczonym zgodnie z PN-84/B-10735.

Do wykonania wypełnienia wykopu w terenie zielonym można użyć gruntu rodzimego z zagęszczeniem min. $I_s > 0,85$. Na terenach utwardzonych należy całkowicie wymienić grunt ze stopień zagęszczenia min. $I_s > 0,98$. Do wymiany gruntu stosować piasek.

W przypadku miejscowego wyływu wody gruntowej, należy zastosować odwodnienie powierzchniowe za pomocą zbiorczych studzienek w dnie wykopów, pomp odwadniających i tymczasowych rurociągów, odprowadzających wodę poza strefę wykopów.

Montaż rurociągów należy rozpocząć po odpowiednim przygotowaniu podłoża. Odkryte wykopy należy zabezpieczyć barierką o wysokości 1,0 m lub taśmą ostrzegawczą oraz oznakować stosownymi tabliczkami ostrzegawczymi.

Rurociągi należy układać z zachowaniem odpowiednich spadków terenu, rzędnych oraz minimalnego przykrycia wynoszącego 1,60 m (licząc od wierzchu rury).

Roboty ziemne wykonane zostaną mechanicznie przy zastosowaniu koparek podsiębiernych, na odkład wzdłuż wykopów, z częściowym wywozem gruntu, pozostałego po wykonaniu podsypki i obsypki.

W miejscach utwardzenia terenu– wykopy w całości zasypany zostanie piaskiem

Wierzchnią warstwę wykopów zasypać wykorzystując uprzednio zgarniętą warstwę ziemi urodzajnej z jej rozplantowaniem w sposób umożliwiający przywrócenie pierwotnej wartości rolniczej gruntów.

6.1.2. Rurociągi oraz kształtki

Zaprojektowano sieć wodociągową z rur dwuwarstwowych PE100 SDR 17(PN10), wodociągowych, z powłoką zewnętrzną odporną na zarysowania, w sztangach, o średnicy 90x5,4mm wodociągowych, z powłoką zewnętrzną odporną na zarysowania.

Połączenie z istniejącym rurociągiem wykonane zostanie poprzez łącznika rurowo-rurowego o średnicy nominalnej dn80 z wkładką mosiężną do rur PE i PVC. Zastosowany łącznik jest przeznaczony do kontaktu z wodą pitną. Obowiązkowo łącznik powinien być wyposażony w mosiężne pierścienie blokujące, które zabezpieczają przed przesunięciem.

Dodatkowo na sieci wodociągowej, doprowadzającej wodę z studni głębinowej należy zastosować zasuwę odcinającą, miękkouszczelnioną w obudowie teleskopowej DN80.

Wszystkie materiały użyte do budowy sieci powinny posiadać aktualne, stosowne certyfikaty, atesty, a mające kontakt z wodą powinny posiadać dodatkowo atest Państwowego Zakładu Higieny.

6.1.3. Armatura i urządzenia

W miejscu włączenia do istniejącego wodociągu (przed studnią głębinową) zastosowana zostanie zasawa odcinająca dn80.

Parametry zasawy odcinającej:

- zasawy miękko uszczelnione PN16,
- korpus z żeliwa sferoidalnego zabezpieczony antykorozyjnie,
- klin wulkanizowany, uszczelnienie EPDM,
- trzpień ze stali nierdzewnej,
- napęd ręczny poprzez wydłużony trzpień.
- Lokalizacja zasuw wg. PZT

6.2. Roboty demontażowe

W ramach inwestycji należy zdemontować kolidujące rurociągi wodociągowe znajdujące się na terenie Ujęcia Wody. Ponadto w ramach inwestycji należy odciąć instalację wodociągową znajdującą się w budynku hydroforni. Utylizacja zdemontowanych metalowych rurociągów wodociągowych wraz z towarzyszącym uzbrojeniem i armaturą znajduje się po stronie Inwestora.

7. Warunki BHP

Wszystkie prace związane z robotami budowlano-montażowymi należy wykonać zgodnie z Rozporządzeniem Ministra Infrastruktury z dnia 06.02.2003 r w sprawie bezpieczeństwa i higieny pracy podczas wykonywania robót budowlanych (Dz.U. Nr 47/2003). Integralną częścią projektu budowlano- wykonawczego jest „Informacja dotycząca bezpieczeństwa i ochrony zdrowia” opracowana na podstawie Rozporządzeniem Ministra Infrastruktury z dnia 23.06.2003 r (Dz.U. Nr 120/2003).

Kierownik budowy ma obowiązek opracowania Planu Bezpieczeństwa i Ochrony Zdrowia przed przystąpieniem do realizacji zadania inwestycyjnego oraz zabezpieczenia dla podległych mu pracowników, stosownych i niezbędnych środków higieny, ochrony osobistej oraz sprawnego technicznie sprzętu.

Materiały stosowane do budowy ujęcia wody winny posiadać atesty zdrowotne odpowiednich jednostek ds. sanitarnych. Ponadto zgodnie z ustawą z dnia 07.07.1994 r. Prawo

Budowlane art. 10 (Dz.U. Nr 89/94 z późn. zmianami) oraz ustawa z dnia 16.04.2004 r. wyrobach budowlanych (Dz.U. z dn. 30.04.2004 r) na wyroby przemysłowe i budowlane zastosowane w projektach wymagane są aprobaty techniczne. Szczegółowe zasady wykonania i odbioru projektowanych robót regulują odpowiednie normy oraz specyfikacja techniczna wykonania i odbioru robót, która stanowi integralną część dokumentacji projektowej.

Przy wykonywaniu robót stosować wymagane środki ochrony osobistej i sprzęt, stosownie do rodzaju i warunków ich wykonywania.

Na bieżąco kontrolować sprawność użytkowanego sprzętu i narzędzi budowlanych.

Przed rozpoczęciem prac, pracownicy zatrudnieni przy ich wykonywaniu powinni być przeszkoleni w zakresie przestrzegania przepisów bhp i p.poż. na i w otoczeniu stanowiska pracy.

8. Informacja o oddziaływaniu na środowisko

Dla planowanego przedsięwzięcia nie ma potrzeby zastosowania rozwiązań mających na celu ograniczenia ujemnego wpływu przedsięwzięcia na środowisko, w związku z tym, że wpływ przedsięwzięcia na potencjalne zanieczyszczenia środowiska jest znikomy, a realizacja inwestycji nie naruszy równowagi w środowisku.

Przedmiotowa sieć wodociągowa po jej wykonaniu nie będzie wywierała żadnego wpływu na środowisko, a materiał, z którego są wykonane rurociągi, czynnik, który nim przepływa nie są szkodliwe dla środowiska. Wszystkie zastosowane materiały, rurociągi, kształtki itp. mające kontakt z wodą pitną posiadaj

ą atest PZH do kontaktu z wodą pitną.

Jedyną uciążliwością dla środowiska będą prace mechaniczne związane z wykonywaniem robót, niemniej ich ilość zostanie ograniczona do minimum z uwagi na wykonanie sieci w większości na terenach rolniczych oddalonych od zabudowy mieszkalnej. Oddziaływanie przedsięwzięcia nie przekroczy standardów jakości środowiska na i poza granicami terenu na których będzie realizowana inwestycja. Inwestycja nie spowoduje również uciążliwości w trakcie użytkowania.

Teren inwestycji znajduje się poza obszarem wpływów eksploatacji górniczej oraz ochrony konserwatorskiej. W rejonie projektowanej sieci nie ma zarejestrowanych stanowisk archeologicznych.

Dotychczasowy sposób użytkowania i zagospodarowania terenu po wykonaniu zadania pozostanie bez zmian. Nie przewiduje się wykonywania prac naruszających trwale szatę roślinną w obrębie trasy projektowanego wodociągu. Zieleń, krzewy i drzewa pozostaną bez

zmian. W przypadku wystąpienia konieczności wycinki pojedynczych drzew lub krzewów, w miejscu ich wycinki po zakończeniu robót zostaną wykonane nowe nasadzenia. Przewidywana do realizacji inwestycja jest zgodna z wydanymi warunkami technicznymi.

9. Próby i odbiory sieci

Odbiór techniczny częściowy i końcowy robót, należy przeprowadzać w oparciu o PN-B-10725: Wodociągi. Przewody zewnętrzne. Wymagania i badania przy odbiorze.

Odbiór techniczny częściowy i końcowy robót, należy przeprowadzać w oparciu o PN-EN 1610:2015-10 Budowa i badania przewodów kanalizacyjnych.

9.1. Próba szczelności

Niezależnie od wymagań określonych w normie *PN-B-10725*, przed przystąpieniem do próby szczelności należy zachować następujące warunki:

- zastosowane do budowy przewodu materiały powinny być zgodne z obowiązującymi normami,
- wszystkie złącza powinny być odkryte oraz w pełni widoczne i dostępne, odcinek przewodu na całej długości powinien być zabezpieczony przed wszelkimi przemieszczeniami,
- wykonana dokładnie obsypka i umocowane złącza,
- wszelkie odgałęzienia od przewodu powinny być zamknięte,
- profil przewodu powinien umożliwiać jego odpowietrzenie i odwodnienie, próba może odbyć się najwcześniej 48 godzin po wykonaniu obsypki.

Przy próbie szczelności należy przestrzegać następujących zasad:

- przewód nie może być nastonieczniony, a zimą temperatura jego powierzchni zewnętrznej nie może być niższa od 1°C, napełnianie przewodu powinno odbywać się powoli od najniższego punktu przewodu,
- temperatura wody używanej przy próbie nie powinna przekraczać 20°C,
- po całkowitym napełnieniu i odpowietrzeniu przewodu należy pozostawić go na 12 godzin w celu ustabilizowania,
- po ustabilizowaniu się ciśnienia próbnego wody w przewodzie, należy przez okres 30 minut sprawdzać jego poziom,
- rurociąg powinien być poddany podwyższonemu ciśnieniu tylko przez czas trwania próby,
- po zakończeniu próby ciśnienie należy zmniejszać powoli i w sposób kontrolowany, badany odcinek całkowicie opróżnić z wody.

9.2. Płukanie

Płukanie sieci należy przeprowadzić po uzyskaniu pozytywnego wyniku próby szczelności, używając do tego celu czystej wody wodociągowej. Prędkość przepływu wody powinna wynosić ok. 1 m/s i powinno umożliwić usunięcie wszystkich zanieczyszczeń

mechanicznych z wnętrza rurociągów. Jako minimalne ilości wody potrzebnej do przepłukania należy przyjąć 3 do 5-krotną objętość płukanego odcinka rurociągu.

9.3. Dezynfekcja

Po zakończeniu prób ciśnieniowych i przepłukaniu czystą wodą należy dokonać dezynfekcji przewodów za pomocą roztworu wodnego wapna chlorowanego lub podchlorynu sodu. Czynność powinna być przeprowadzona przy użyciu roztworów wodnych chloru lub podchlorynu sodu przy czasie kontaktu wynoszącym 24 godziny. Zalecane stężenie: 50 mg Cl₂/dm³ wody przy 24-godzinnym kontakcie.

Po upływie 24 godzin roztwór dezynfekujący powinien być usunięty przez doprowadzenie wody czystej i przepłukaniu przewodu. Tylko po stwierdzeniu na podstawie badań fizyko – chemicznych i bakteriologicznych braku skażenia i zanieczyszczeń nowo zbudowane odcinki sieci mogą być podłączona do czynnej sieci wodociągowej.

W przypadku stwierdzenia, że woda z płukanego przewodu nie odpowiada wymaganiom wody do spożycia przez ludzi, konieczna jest ponowna dezynfekcja i płukanie rurociągów.

9.4. Odbiór techniczny końcowy

Przy odbiorze końcowym Wykonawca ma obowiązek przedłożenia komisji odbiorowej wszystkie dokumenty związane z realizacją inwestycji, zgodnie z obowiązującymi w tym względzie przepisami.

Po dokonaniu odbioru powinien być sporządzony protokół, podpisany przez wszystkich uczestników Komisji. Protokół komisji powinien zawierać m.in. spis przekazanych dokumentów i ewentualnie wykaz zauważonych wad i usterek z określonym terminem ich usunięcia.

10. Uwagi końcowe

- Wykonawca jest zobowiązany do zapewnienia ciągłości dostaw wody do mieszkańców podczas robót budowlanych. Wszelkie konieczne przerwy w dostawie wody w celu montażu i demontażu urządzeń wymagają zgody Inwestora.
- terminie rozpoczęcia robót należy powiadomić Powiatowy Nadzór Budowlany. Roboty prowadzić pod nadzorem ich przedstawiciela z zachowaniem warunków uzgodnień.
- Roboty prowadzić zgodnie z wydanymi decyzjami, opiniami, wytycznymi oraz warunkami technicznymi wydanymi przez:
- Warunki przyłączenia do sieci wodociągowej, wydane przez Zakład Usług Komunalnych Sp. z o.o. z dnia 13.08.2018r
- Decyzja o ustaleniu lokalizacji inwestycji celu publicznego, pismo o znaku GP.6730.1.2019 z dnia 06.02.2019r

- Decyzja o środowiskowych uwarunkowaniach, pismo o znaku WOOŚ.420.12.2018.GJ.13 z dnia 03.12.2018r, wydaną przez Regionalną Dyрекcję Ochrony Środowiska w Rzeszowie.
- W przypadku realizacji inwestycji po dłuższym upływie czasu od sporządzenia dokumentacji należy uaktualnić kolizje projektowanych sieci z uzbrojeniem podziemnym oraz rzędne terenu.
- Roboty prowadzić zgodnie z dokumentacją techniczną, Specyfikacją Techniczną Wykonania i Odbioru Robót Budowlanych- dot. przedmiotowego zadania inwestycyjnego, *Rozporządzeniem Ministra Infrastruktury z dnia 06.02.2003 r w sprawie bezpieczeństwa i higieny pracy podczas wykonywania robót budowlanych (Dz.U. Nr 74 z 2003 r), „Warunkami technicznymi wykonania i odbioru robót budowlano-montażowych - część II - Instalacje sanitarne i przemysłowe”, oraz z zachowaniem przepisów bhp i p.poż.*
- Użyte w projekcie nazwy producentów materiałów, mają na celu przede wszystkim identyfikację i określenie wymaganych parametrów technicznych dla stosowanych przy wykonawstwie materiałów, co nie wyklucza zastosowania materiałów innych producentów, o tożsamyh lub zbliżonyh parametrach technicznych.
- Parametry techniczne wymaganych do stosowania przy wykonawstwie materiałów, sprzętu, zostały uszczegółowione w Specyfikacji Technicznej Wykonania i Odbioru Robót Budowlanych, która stanowi integralną część niniejszego projektu budowlano-wykonawczego.
- Zgodnie z art. 10 ustawy z dn. 7.07.1994r, *Prawo Budowlane (Dz.U.55/1994)*, wszystkie zastosowane przy realizacji inwestycji materiały, muszą posiadać wymagane certyfikaty w tym znak „CE”.
- Geodezyjne pomiary powykonawcze sieci i uzbrojenia wykonać przed ich całkowitym zasypaniem gruntem.
- Po zakończeniu robót przekazać Inwestorowi komplet dokumentacji powykonawczej z ewentualnymi uzgodnionymi zmianami wprowadzonymi w trakcie wykonawstwa.
- Kierownik budowy ma obowiązek sporządzenia przed rozpoczęciem robót planu bezpieczeństwa i ochrony zdrowia.

Projektant:

mgr inż. Sabina Mazur
Upr. bud. w spec. inst. w zakresie sieci,
inst. i urzqd. ciepłych, went.,
gazowych, wod-kan. do proj. i kierowania
robotami b.o.
LUB/0103/PWBS/21

Nazwa elementu projektu:	II. Informacja dotycząca Bezpieczeństwa i Ochrony Zdrowia przy robotach związanych z budową studni głębinowych i wymianą rurociągów tłocznych w ramach zadania:
Nazwa zamierzenia budowlanego:	Zadanie 4 – Wykonanie przebudowy istniejących rurociągów na terenie hydroforni w m. Górniki o nazwie „Modernizacja ujęć wody w Józefowie, Majdanie Nepryskim i Stanisławowie oraz stacji podnoszenia ciśnienia w miejscowościach Górniki i Stanisławów”.
Jedn. i obręb ewid., numery działek:	jedn. ew. 060207_5. Józefów obręb 060207_5. 0010 obręb Górniki Dz. nr.: 1095/2
Kategoria obiektu budowlanego:	XXVI
Inwestor:	Gmina Józefów, ul. Kościuszki 37, 23-460 Józefów
Projektant:	mgr inż. Sabina Mazur ul. Jana Kiepury 6 22-400 Zamość

1. Zakres robót

Zakres robót obejmuje roboty przygotowawcze oraz roboty podstawowe. Przed przystąpieniem do robót podstawowych konieczne jest wykonanie robót przygotowawczych, związanych z przyjęciem i przygotowaniem placu budowy.

Do robót przygotowawczych zaliczyć należy:

- przygotowanie zaplecza przy obiektowego, obejmującego place składowo-montażowe oraz dla ustalenia kontenerów jako pomieszczeń podręcznych dla wykonawców robót, zlokalizowanych bezpośrednio przy przebudowywanych sieciach,
- przygotowanie punktów poboru energii elektrycznej dla zasilania sprzętu budowlano-montażowego i narzędzi elektrycznych oraz wody dla zlokalizowanych w sąsiedztwie prowadzonych robót,
- przygotowanie czasowych dojazdów i stanowisk pracy sprzętu,
- przygotowanie sprzętu budowlano- montażowego i narzędzi oraz środków transportu na czas przewiezienia materiałów, urządzeń i instalacji.

Do robót podstawowych zaliczyć należy:

- wykonanie robót ziemnych koniecznych do wykonania i wymiany sieci,
- wykonanie rurociągów wodociągowych
- wykonanie demontażu kolidujących rurociągów,
- wykonanie magazynowego zbiornika wody pitnej.

2. Wykaz istniejących obiektów budowlanych podlegających adaptacji lub przebudowie

- Budynek hydroforni,
- Rurociągi międzyobektowe,
- Istniejąca sieć wodociągowa,

3. Wykaz elementów zagospodarowania działki, które mogą stwarzać zagrożenie dla bezpieczeństwa i zdrowia ludzi

Prace montażowe i demontażowe będą prowadzone na zewnątrz budynku oraz na terenie hydroforni. Prace w pobliżu linii energetycznych oraz kablowych zalicza się do robót niebezpiecznych. Pozostałe elementy uzbrojenia terenu nie stanowią zagrożenia bezpieczeństwa i zdrowia ludzi.

4. Wykazanie przewidzianych zagrożeń występujących w czasie realizacji robót

Zagrożenia występujące przy wykonywaniu sieci wodociągowej:

- upadek pracownika lub osoby postronnej do wykopu,
- zasypanie pracownika w wykopie wąsko przestrzennym,
- potrącenie pracownika lub osoby postronnej tyżką koparki przy wykonywaniu robót na placu budowy lub w miejscu dostępnym dla osób postronnych,
- porażenie prądem przy wykonywaniu robót w sąsiedztwie kabla energetycznego.

Wykonawca zapewni stałe warunki widoczności w dzień i w nocy zapór i znaków, dla których jest to nieodzowne ze względów bezpieczeństwa. Wszystkie znaki, zapory i inne urządzenia zabezpieczające mają być zaakceptowane przez Inspektora Nadzoru. Szczególnie w trakcie robót wzdłuż drogi.

Fakt przystąpienia do wykonania robót Wykonawca ogłosi publicznie przed ich rozpoczęciem w sposób uzgodniony z Inspektorem Nadzoru oraz przez umieszczenie, w miejscach i ilościach określonych przez Inspektora Nadzoru, tablic informacyjnych i ostrzegawczych. Tablice informacyjne i ostrzegawcze mają być utrzymywane przez Wykonawcę w dobrym stanie przez cały okres realizacji robót.

Teren prowadzenia robót- wykopy powinny być zabezpieczone zastawami ochronnymi, oznakowane i oświetlone w porze nocnej. W miejscach prowadzenia robót przy i w drogach, należy zabezpieczyć przed dostępem osób niepowołanych. Zakład pracy powinien zapewnić pracownikom odpowiednie warunki higieniczno- sanitarne, a w szczególności: szatnię na odzież własną i roboczą, umywalnię, suszarnię odzieży i obuwia, pomieszczenie do podgrzewania i spożywania posiłków oraz pomieszczenie ustępowe. W pomieszczeniu socjalnym powinny znajdować się: regulamin pracy, instrukcja dotycząca udzielania pierwszej pomocy w razie wypadku przy pracy, adresy i telefony pogotowia ratunkowego, straży pożarnej i policji.

Przed przystąpieniem do pracy, pracownicy powinni poznać odpowiednie przepisy dotyczące warunków regulaminu pracy oraz warunków bezpieczeństwa i ochrony zdrowia. Przed dopuszczeniem pracownika do pracy, zakład pracy jest obowiązany go przeszkolić w zakresie bezpieczeństwa i higieny pracy oraz prowadzić okresowe szkolenia w tym zakresie.

W przypadku wypadku przy pracy, zakład pracy jest obowiązany niezwłocznie ustalić jego okoliczności i przyczyny, oraz zastosować odpowiednie środki zapobiegawcze. Przestrzeganie przepisów i zasad bezpieczeństwa i higieny pracy jest podstawowym obowiązkiem każdego pracownika.

Pracodawca powinien przestrzegać i zapoznać się z obowiązującymi przepisami dotyczącymi ww. elementów pracy. Wskazać najważniejsze tematy pracownikom. Prace wykonywane w miejscu istniejącego uzbrojenia podziemnego, wykonywanie wykopów należy wykonać zgodnie z „Warunki techniczne wykonania i odbioru robót cz. I i II”,

rozporządzeniem MBiPMB z dn. 28.03.1972 r. w sprawie BHP przy wykonawstwie robót budowlano-montażowych (DZ. U. Nr 13, poz. 93 z dn. 10.04.1972).

5. Wykazanie dotyczące sposobu prowadzenia instruktażu pracowników przed przystąpieniem do realizacji robót szczególnie niebezpiecznych

Każdy pracownik przed dopuszczeniem do pracy powinien być przeszkolony w zakresie bezpieczeństwa i higieny pracy. Operatorzy maszyn budowlanych o napędzie silnikowym winni skończyć szkolenie i posiadać uprawnienia do obsługi tych urządzeń wydane przez komisję kwalifikacyjną.

Szkolenie powinno obejmować:

- szkolenie pracowników w zakresie bhp,
- zasady postępowania w przypadku występowania zagrożenia,
- zasady bezpośredniego nadzoru nad pracami szczególnie niebezpiecznymi przez wyznaczone w tym celu osoby,
- zasady stosowania przez pracowników środków ochrony indywidualnej oraz odzieży obuwia roboczego.

6. Wykazanie środków technicznych i organizacyjnych zapobiegających zagrożeniom bezpieczeństwa i higieny pracy

- ręcznie prowadzone wykopy kontrolne dla dokładnego ustalenia przebiegu uzbrojenia podziemnego,
- wykonać pełne umocnienie ścian,
- rury opuszczać do wykopu powoli i ostrożnie,
- zapewnić stosowanie odzieży ochronnej,
- ogrodzenie i oznakowanie terenu budowy,
- wyznaczyć w terenie strefę niebezpieczną dla pracy sprzętu ciężkiego,
- w pobliżu miejsca robót należy mieć przygotowaną pompę wodną, aby w czasie deszczów zapobiec zalaniu i obsuwaniu się ścian wykopu.

Bezpośredni nadzór nad bezpieczeństwem i higieną pracy na stanowiskach pracy sprawują odpowiednio: kierownik budowy (kierownik budowy) oraz majster budowy, stosownie do zakresu obowiązków.

Nieprzestrzeganie przepisów bhp na placu budowy może doprowadzić do powstania zagrożeń dla życia lub zdrowia pracowników.

Osoba kierująca robotami jest zobowiązana:

- organizować stanowiska pracy zgodnie z przepisami i zasadami bezpieczeństwa i higieny pracy,
- dbać o sprawność środków ochrony indywidualnej oraz ich stosowania zgodnie z przeznaczeniem, organizować, przygotować i prowadzić prace, uwzględniając

zabezpieczenie pracowników przed wypadkami przy pracy, chorobami zawodowymi i innymi chorobami związanymi z warunkami środowiska pracy,

- dbać o bezpieczny i higieniczny stan pomieszczeń pracy i wyposażenia technicznego, a także o sprawność środków ochrony zbiorowej i ich stosowania zgodnie z przeznaczeniem.

W trakcie stwierdzenia bezpośredniego zagrożenia dla życia lub zdrowia pracowników osoba kierująca, pracownikami obowiązana jest do niezwłocznego wstrzymania prac i podjęcia działań w celu usunięcia tego zagrożenia.

Pracownicy zatrudnieni na budowie, powinni być wyposażeni w środki ochrony indywidualnej oraz odzież i obuwie robocze, zgodnie z tabelą norm przydziału środków ochrony indywidualnej oraz odzieży i obuwia roboczego opracowanego przez pracodawcę.

Środki ochrony indywidualnej w zakresie ochrony zdrowia i bezpieczeństwa użytkowników tych środków powinny zapewniać wystarczającą ochronę przed występującymi zagrożeniami (np. upadek z wysokości, uszkodzenie głowy, twarzy, wzroku, słuchu).

Kierownik budowy ma obowiązek sporządzenia planu bezpieczeństwa i ochrony zdrowia.

Projektant:

mgr inż. Sabina Mazur

Upr. bud. w spec. inst. w zakresie sieci,
inst. i urz. ciepłych, went.,
gazowych, wod-kan. do proj. i kierowania
robotami b.o.

LUB/0103/PWBS/21

III. Dokumenty dołączone do projektu

1. Oświadczenie projektantów i sprawdzających o sporządzeniu projektu zgodnie z obowiązującymi przepisami oraz zasadami wiedzy technicznej

Oświadczamy zgodnie z wymogami przepisu art. 34 ust. 3d pkt. 3 Ustawy Prawo Budowlane, że projekt techniczny stanowiący część projektu budowlanego pn.

Zadanie 4 – Wykonanie przebudowy istniejących rurociągów na terenie hydroforoni w m. Górniki w ramach inwestycji o nazwie „Modernizacja ujęć wody w Józefowie, Majdanie Nepryskim i Stanisławowie oraz stacji podnoszenia ciśnienia w miejscowościach Górniki i Stanisławów”

został wykonany zgodnie z obowiązującymi przepisami, normami oraz zasadami wiedzy technicznej.

Zakres opracowania	Pełniona funkcja projektowa	Imię i nazwisko, specjalność, uprawnień budowlanych numer	Data opracowania	Podpis
INSTALACJE SANITARNE	Projektant	mgr inż. Sabina Mazur instalacyjna do projektowania i kierowania robotami bez ograniczeń LUB/0103/PWBS/21	Grudzień 2023	
	Sprawdzający	mgr inż. Gabriela Semczyk instalacyjna do projektowania bez ograniczeń PDK/0320/PWOS/21		

2. Uprawnienia i izba projektanta i sprawdzającego

Lublin, dnia 22 czerwca 2021 r.

LUB/OKK/7131-32/0101/2021

DECYZJA

Na podstawie art. 24 ust. 1 pkt 2 ustawy z dnia 15 grudnia 2000 r. o samorządach zawodowych architektów oraz inżynierów budownictwa (t. j. Dz. U. z 2019 r. poz. 1117), art. 12 ust. 2 i ust. 3, ust. 4e pkt 3, art. 14 ust. 1 pkt. 4b oraz art. 15a ust. 1 i 20 ustawy z dnia 7 lipca 1994 r. Prawo budowlane (t. j. Dz. U. z 2020 r. poz. 1333 z późn. zm), po ustaleniu, że zostały spełnione warunki w zakresie przygotowania zawodowego oraz złożenia egzaminu na uprawnienia budowlane z wynikiem pozytywnym

Pani Sabina MAZUR

magister inżynier

urodzony dnia 27 października 1994 r. w Biłgoraju

otrzymuje

UPRAWNIENIA BUDOWLANE**Nr ewidencyjny : LUB/0103/PWBS/21**

*do projektowania i kierowania robotami budowlanymi bez ograniczeń
w specjalności instalacyjnej w zakresie sieci, instalacji i urządzeń
ciepłych, wentylacyjnych, gazowych, wodociągowych i kanalizacyjnych*

UZASADNIENIE

W związku z uwzględnieniem w całości żądania strony, na podstawie art. 107 § 4 ustawy z dnia 14 czerwca 1960 r. –Kodeks postępowania administracyjnego (t.j. Dz. U. z 2021 r. poz. 735), zwanej dalej „K. p. a.” odstępuje się od uzasadnienia decyzji.

Zakres nadanych uprawnień budowlanych wskazano na odwrocie decyzji.

POUCZENIE :

Od decyzji niniejszej służy odwołanie do Krajowej Komisji Kwalifikacyjnej Polskiej Izby Inżynierów Budownictwa w Warszawie, za pośrednictwem Okręgowej Komisji Kwalifikacyjnej Lubelskiej Okręgowej Izby Inżynierów Budownictwa w Lublinie, w terminie 14 dni od daty jej doręczenia.

Zgodnie z treścią art. 127a K. p. a.:

§ 1. W trakcie biegu terminu do wniesienia odwołania strona może zrzec się prawa do wniesienia odwołania wobec organu administracji publicznej, który wydał decyzję.

§ 2. Z dniem doręczenia organowi administracji publicznej oświadczenia o zrzeczeniu się prawa do wniesienia odwołania przez ostatnią ze stron postępowania, decyzja staje się ostateczna i prawomocna.

W przypadku złożenia przez stronę oświadczenia o zrzeczeniu się prawa do odwołania od decyzji (określonego w § 2) stronie nie przysługuje prawo do odwołania się ani skargi do sądu administracyjnego.

Skład orzekający Okręgowej Komisji Kwalifikacyjnej

Członek

dr inż. Jerzy Adamczyk

Członek

inż. Andrzej Adamczuk

Przewodniczący

dr inż. Andrzej Pichla

Otrzymują:

1. Pani Sabina MAZUR
m. Samsonówka 7
23-460 Józefów
2. Główny Inspektor
Nadzoru Budowlanego
3. Okręgowa Rada Lubelskiej Okręgowej
Izby Inżynierów Budownictwa



**Szczegółowy zakres uprawnień
do projektowania i kierowania robotami budowlanymi bez ograniczeń
w specjalności instalacyjnej w zakresie sieci, instalacji i urządzeń
ciepłych, wentylacyjnych, gazowych, wodociągowych i kanalizacyjnych**

Pani Sabina MAZUR

I. Na mocy art. 12 ust. 1 pkt 1 - 5, art. 13 ust. 3 i 4 ustawy Prawo budowlane, w zakresie objętym wyżej wymienioną specjalnością, niniejsze uprawnienia stanowią podstawę do:

- projektowania, sprawdzania projektów architektoniczno-budowlanych i technicznych oraz sprawowania nadzoru autorskiego;
- kierowania budową lub innymi robotami budowlanymi;
- kierowania wytwarzaniem konstrukcyjnych elementów budowlanych oraz nadzoru i kontroli technicznej wytwarzania tych elementów;
- wykonywania nadzoru inwestorskiego;
- sprawowania kontroli technicznej utrzymania obiektów budowlanych;
bez ograniczeń.

II. Na mocy art. 15a ust 1 i 20 ustawy Prawo budowlane, uprawnienia budowlane w specjalności instalacyjnej w zakresie sieci, instalacji i urządzeń ciepłych, wentylacyjnych, gazowych, wodociągowych i kanalizacyjnych bez ograniczeń uprawniają do:

- projektowania obiektu budowlanego i kierowania robotami budowlanymi związanymi z obiektem budowlanym takim jak: sieci i instalacje ciepłe, wentylacyjne, gazowe, wodociągowe i kanalizacyjne;
- sporządzania projektu zagospodarowania działki lub terenu, w zakresie specjalności objętej niniejszymi uprawnieniami.

Skład orzekający Okręgowej Komisji Kwalifikacyjnej



dr inż. Jerzy Adamczyk

Członek

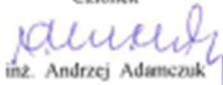

inż. Andrzej Adamczuk

Przewodniczący



dr inż. Andrzej Pichla



Zaświadczenie

o numerze weryfikacyjnym:

LUB-PL1-37J-DTF *

Pani Sabina Mazur o numerze ewidencyjnym LUB/IS/0167/21

adres zamieszkania [REDACTED]

jest członkiem Lubelskiej Okręgowej Izby Inżynierów Budownictwa i posiada wymagane ubezpieczenie od odpowiedzialności cywilnej.

Niniejsze zaświadczenie jest ważne od 2023-08-01 do 2024-07-31.

Zaświadczenie zostało wygenerowane elektronicznie i opatrzone bezpiecznym podpisem elektronicznym weryfikowanym przy pomocy ważnego kwalifikowanego certyfikatu w dniu 2023-07-18 11:18:13 roku przez:

Joanna Gieroba, Przewodniczący Rady Lubelskiej Okręgowej Izby Inżynierów Budownictwa.

Zgodnie z art. 781 K.c.

§ 1. Do zachowania elektronicznej formy czynności prawnej wystarcza złożenie oświadczenia woli w postaci elektronicznej i opatrzenie go kwalifikowanym podpisem elektronicznym.

§ 2. Oświadczenie woli złożone w formie elektronicznej jest równoważne z oświadczeniem woli złożonym w formie pisemnej.

* Weryfikację poprawności danych w niniejszym zaświadczeniu można sprawdzić za pomocą numeru weryfikacyjnego zaświadczenia na stronie Polskiej Izby Inżynierów Budownictwa www.piib.org.pl lub kontaktując się z biurem właściwej Okręgowej Izby Inżynierów Budownictwa.





Okręgowa Komisja Kwalifikacyjna
PDK OIIB/0054/0113/21

Rzeszów, 2021-12-16

DECYZJA

Na podstawie art. 24 ust. 1 pkt 2 ustawy z dnia 15 grudnia 2000 r. o samorządach zawodowych architektów oraz inżynierów budownictwa (Dz. U. z 2019 r., poz. 1117 z późn. zm.) i art. 12 ust. 1 pkt 1, pkt 2, pkt 3, pkt 4 i pkt 5, art. 12 ust. 2 i ust. 3, art. 12 ust. 4c pkt 3, art. 13 ust. 1, ust. 2, ust. 3 i ust. 4, art. 14 ust. 1 pkt 4 lit. b art. 15a ust. 1, art. 15a ust. 20 ustawy z dnia 7 lipca 1994 r. Prawo budowlane (Dz. U. z 2020 r., poz. 1333 z późn. zm.), po ustaleniu, że zostały spełnione warunki w zakresie przygotowania zawodowego oraz po złożeniu egzaminu na uprawnienia budowlane z wynikiem pozytywnym, stwierdzamy, że:

Pani Gabriela Agnieszka Semczyk

magister inżynier
(kierunek studiów - inżynieria środowiska)
ur. dnia 25 stycznia 1992 r. miejsce urodzenia – Sanok

otrzymuje

UPRAWNIENIA BUDOWLANE

numer ewidencyjny **PDK/0320/PWOS/21**

**do projektowania i do kierowania robotami budowlanymi bez ograniczeń
w specjalności instalacyjnej w zakresie sieci, instalacji i urządzeń ciepłych,
wentylacyjnych, gazowych, wodociągowych i kanalizacyjnych**

UZASADNIENIE

W związku z uwzględnieniem w całości żądania strony, na podstawie art. 107 § 4 Kodeksu postępowania administracyjnego (Dz. U. z 2021 r., poz. 756 z późn. zm.) odstępuje się od uzasadnienia decyzji.

Zakres nadanych uprawnień budowlanych wskazano na odwozie decyzji.

Pouczenie

1. Zgodnie z art. 12 ust. 7 ww. ustawy Prawo budowlane - podstawę do wykonywania samodzielnych funkcji technicznych w budownictwie stanowi wpis do centralnego rejestru Głównego Inspektora Nadzoru Budowlanego oraz wpis na listę członków właściwej izby samorządu zawodowego.

2. Od niniejszej decyzji służy odwołanie do Krajowej Komisji Kwalifikacyjnej Polskiej Izby Inżynierów Budownictwa w Warszawie, za pośrednictwem Podkarpackiej Okręgowej Izby Inżynierów Budownictwa w Rzeszowie w terminie 14 dni od daty jej doręczenia. Zgodnie z treścią art. 127a K.p.a.:

§ 1. W trakcie biegu terminu do wniesienia odwołania strona może zrzec się prawa do wniesienia odwołania wobec organu administracji publicznej, który wydał decyzję.

§ 2. Z dniem doręczenia organowi administracji publicznej oświadczenia o zrzeczeniu się prawa do wniesienia odwołania przez ostatnią ze stron postępowania, decyzja staje się ostateczna i prawomocna.

W przypadku złożenia przez stronę oświadczenia o zrzeczeniu się prawa do odwołania od decyzji (określonego w § 2) stronie nie przysługuje prawo do odwołania się ani skargi do sądu administracyjnego.



Skład Orzekający PDK OIIB

dr inż. Zbigniew Plewako.....

inż. Andrzej Tarczyński.....

mgr inż. Grzegorz Ożóg.....

**Szczegółowy zakres uprawnień
do projektowania i do kierowania robotami budowlanymi bez ograniczeń
w specjalności instalacyjnej w zakresie sieci, instalacji i urządzeń ciepłych,
wentylacyjnych, gazowych, wodociągowych i kanalizacyjnych**

Pani Gabriela Agnieszka Semczyk

- I. Na mocy art. 12 ust. 1 pkt 1, pkt 2, pkt 3, pkt 4 i pkt 5 oraz art. 13 ust. 3 i ust. 4 ustawy Prawo budowlane, w zakresie objętym wyżej wymienioną specjalnością, niniejsze uprawnienia stanowią podstawę do:
1. projektowania, sprawdzania projektów architektoniczno – budowlanych i technicznych oraz sprawowania nadzoru autorskiego;
 2. kierowania budową lub innymi robotami budowlanymi;
 3. kierowania wytwarzaniem konstrukcyjnych elementów budowlanych oraz nadzór i kontrolę techniczną wytwarzania tych elementów;
 4. wykonywanie nadzoru inwestorskiego;
 5. sprawowania kontroli technicznej utrzymania obiektów budowlanych.
- II. Na mocy art. 15a ust. 1 ustawy z dnia 7 lipca 1994 r. Prawo budowlane (Dz. U. z 2020 r., poz. 1333 z późn. zm.) uprawnienia budowlane do projektowania uprawniają również do sporządzania projektów zagospodarowania działki lub terenu w zakresie specjalności, objętej niniejszymi uprawnieniami.
- III. Na mocy art. 15a ust. 20 ustawy z dnia 7 lipca 1994 r. Prawo budowlane (Dz. U. z 2020 r., poz. 1333 z późn. zm.) uprawnienia budowlane w specjalności instalacyjnej w zakresie sieci, instalacji i urządzeń ciepłych, wentylacyjnych, gazowych, wodociągowych i kanalizacyjnych bez ograniczeń uprawniają do projektowania obiektu budowlanego lub kierowania robotami budowlanymi związanymi z obiektem budowlanym, takim jak: sieci i instalacje ciepłe, wentylacyjne, gazowe, wodociągowe i kanalizacyjne.



Skład Orzekający PDK OIIB

dr inż. Zbigniew Plewako..... 

inż. Andrzej Tarczyński..... 

mgr inż. Grzegorz Ozóg.....

Otrzymują:

1. Pani Gabriela Agnieszka Semczyk
Zam. Kielnarowa 149 b
36-020 Tyczyn
2. Główny Inspektor
Nadzoru Budowlanego
3. aa



Zaświadczenie

o numerze weryfikacyjnym:

PDK-TWP-IWW-GK1 *

Pani Gabriela Agnieszka Semczyk o numerze ewidencyjnym PDK/IS/0003/22
adres zamieszkania m. Kielnarowa 149B, 36-020 Tyczyn
jest członkiem Podkarpackiej Okręgowej Izby Inżynierów Budownictwa i posiada wymagane
ubezpieczenie od odpowiedzialności cywilnej.
Niniejsze zaświadczenie jest ważne od 2023-03-01 do 2024-02-29.

Zaświadczenie zostało wygenerowane elektronicznie i opatrzone bezpiecznym podpisem elektronicznym
weryfikowanym przy pomocy ważnego kwalifikowanego certyfikatu w dniu 2023-02-22 roku przez:

Grzegorz Dubik, Przewodniczący Rady Podkarpackiej Okręgowej Izby Inżynierów Budownictwa.

* Weryfikację poprawności danych w niniejszym zaświadczeniu można sprawdzić za pomocą numeru weryfikacyjnego zaświadczenia na stronie Polskiej Izby Inżynierów Budownictwa www.pilb.org.pl lub kontaktując się z biurem właściwej Okręgowej Izby Inżynierów Budownictwa.



IV. Część rysunkowa

MAPA DO CELÓW PROJEKTOWYCH

skala 1 : 500

Mapa aktualna na dzień 17-07-2023 r. w zakresie zaznaczonym linią żółtą, przerywaną
Wykonawca prac geodezyjnych, Aleksandra Nical Geoni - Geodezja i Wycena Nieruchomości, świadomy odpowiedzialności karnej za złożenie fałszywego oświadczenia, oświadcza, że prace geodezyjne o numerze GN.6640.1387.2023, zgłoszone do organu Służby Geodezyjnej i Kartograficznej – Starosty Bilgorajskiego, prowadzone przez kierownika prac geodezyjnych – Grzegorza Gluzę (nr numer uprawnień zawodowych 10018) uzyskały pozytywny wynik weryfikacji w rozumieniu art. 12a ustawy Prawo geodezyjne i kartograficzne Dz.U.2021.1990 t.j. z dnia 2021.11.03. Numer pozytywnego protokołu weryfikacji GN.6640.1387.2023.
Data wystawienia protokołu 04-09-2023 r.

Województwo: lubelskie

Powiat: bilgorajski

Jednostka ewidencyjna: 060207_5 Józefów,

Obręb: 0010 Górniki

Dz. ewid.: 1095/2

Układ współrzędnych płaskich: PL- 2000 (strefa 8)

Układ odniesienia wysokości: PL-EVRF2007-NH

Sekcja mapy zasadniczej: 8.135.13.11.2.1, 8.135.13.11.2.2

Id zgłoszenia prac: GN.6640.1387.2023

Nr u wykonawcy prac geodezyjnych: 48/2023

Data opracowania mapy: 14-08-2023

ODBIŁA
mgr inż. Grzegorz Gluza

Aleksandra Nical
Geoni - Geodezja i Wycena Nieruchomości

Kierownik prac geodezyjnych

Wykonawca prac geodezyjnych

UWAGA:

Nie wyklucza się istnienia w terenie innych, niewykazanych na niniejszej mapie do celów projektowych urządzeń podziemnych, które nie były zgłoszone do inwentaryzacji geodezyjnej powykonawczej, przewidzianej obowiązkiem wynikającym z art. 43 ust. 1 ustawy prawo budowlane (Dz.U.2023.682 t.j.) lub, o których brak jest informacji w instytucjach Gestorów poszczególnych sieci.

Ze względu na fakt słabej jakości danych ewidencyjnych, o którym został poinformowany Inwestor oraz Projektant – nie spełnienia standardów dokładności położenia punktów granicznych dla działek ewidencyjnych z zakresu opracowania, nie można na poniższej mapie do celów projektowych, projektować obiektów budowlanych w odległości bliższej niż 5,5m od granic działek ewidencyjnych.

Wykonawca prac geodezyjnych:

Aleksandra Nical GEONI Geodezja i Wycena Nieruchomości

Polna 23/14, 22-400 Zamość

NIP 922-28-30-451

tel. 694-356-202

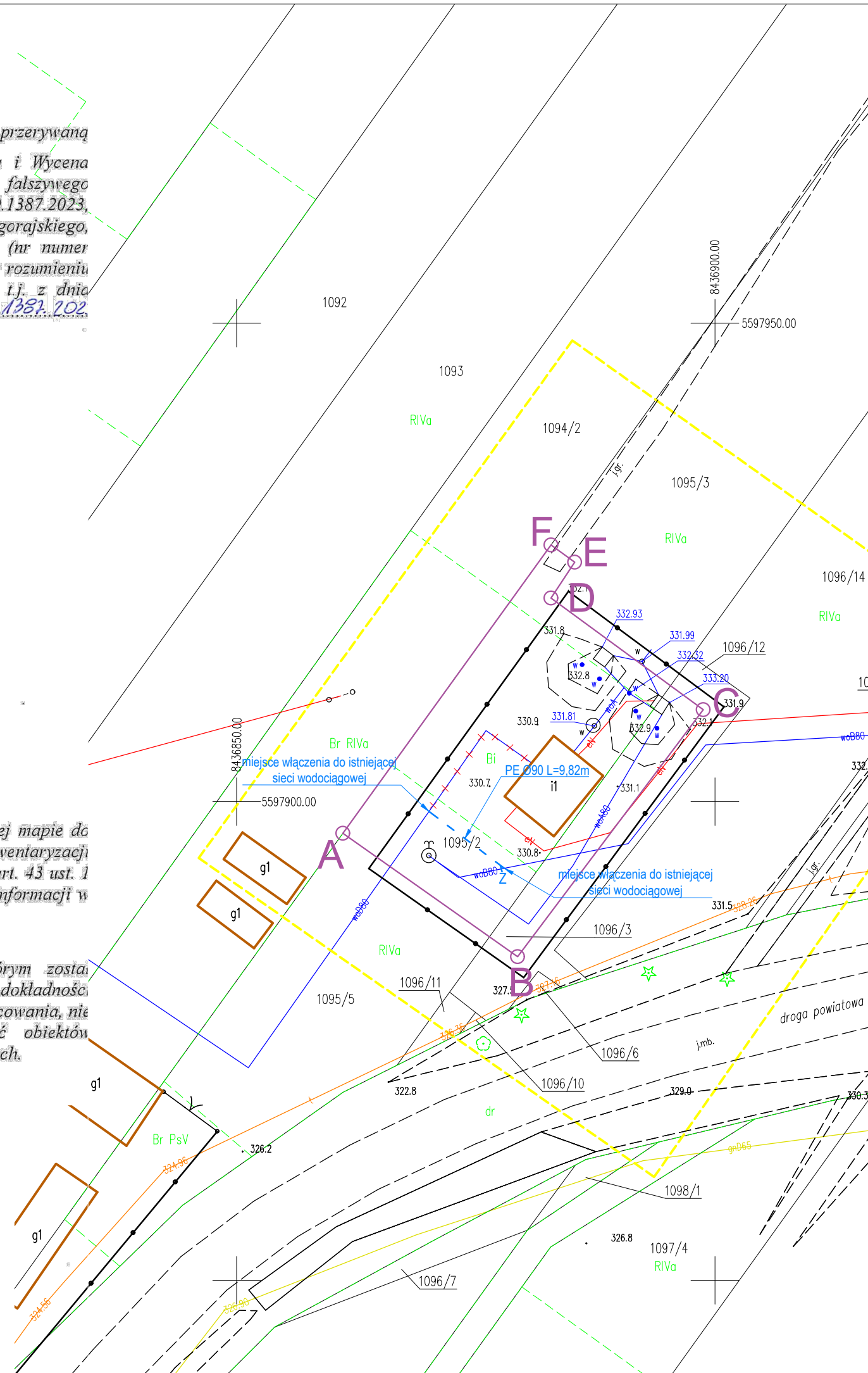

LEGENDA

A B C D	Granice działki
—	Projektowana sieć wodociągowa z rur PE100 SDR17 PN10 Ø90x5,4mm L=9,82m
-Z-	Zasuwa odcinająca, miękouszczelniona w obudowie teleskopowej, dn90
×	Do likwidacji

PROJEKT BUDOWLANY

NAZWA INWESTYCJI:
Zadanie 4 - Wykonanie przebudowy istniejących rurociągów na terenie hydroforni w m. Górniki w ramach inwestycji o nazwie „Modernizacja ujęć wody w Józefowie, Majdanie Nepryskim i Stanisławowie oraz stacji podnoszenia ciśnienia w miejscowościach Górniki i Stanisławów”.

 PRACOWNIA PROJEKTOWA ul. Kiepury 6 22-400 Zamość tel. +48 84 639 20 53	SANITARNA		PODPIS		
	PROJEKTANT: mgr inż. Sabina Mazur upr. nr ew. LUB/0103/PWBS/21				
SPRAWDZAJĄCY: mgr inż. Gabriela Semczyk upr. nr. ew. PDK/0320/PWOS/21					
OPRACOWUJĄCY: mgr inż. Justyna Wołska					
OPRACOWUJĄCY: inż. Łukasz Nowosad					
STADIUM	BRANŻA	BUDYNEK	REV	DATA	SKALA
PB	IS	-	00	12-2023	1:500
TYTUŁ RYSUNKU: Zagospodarowanie terenu					NR RYS PZT.01

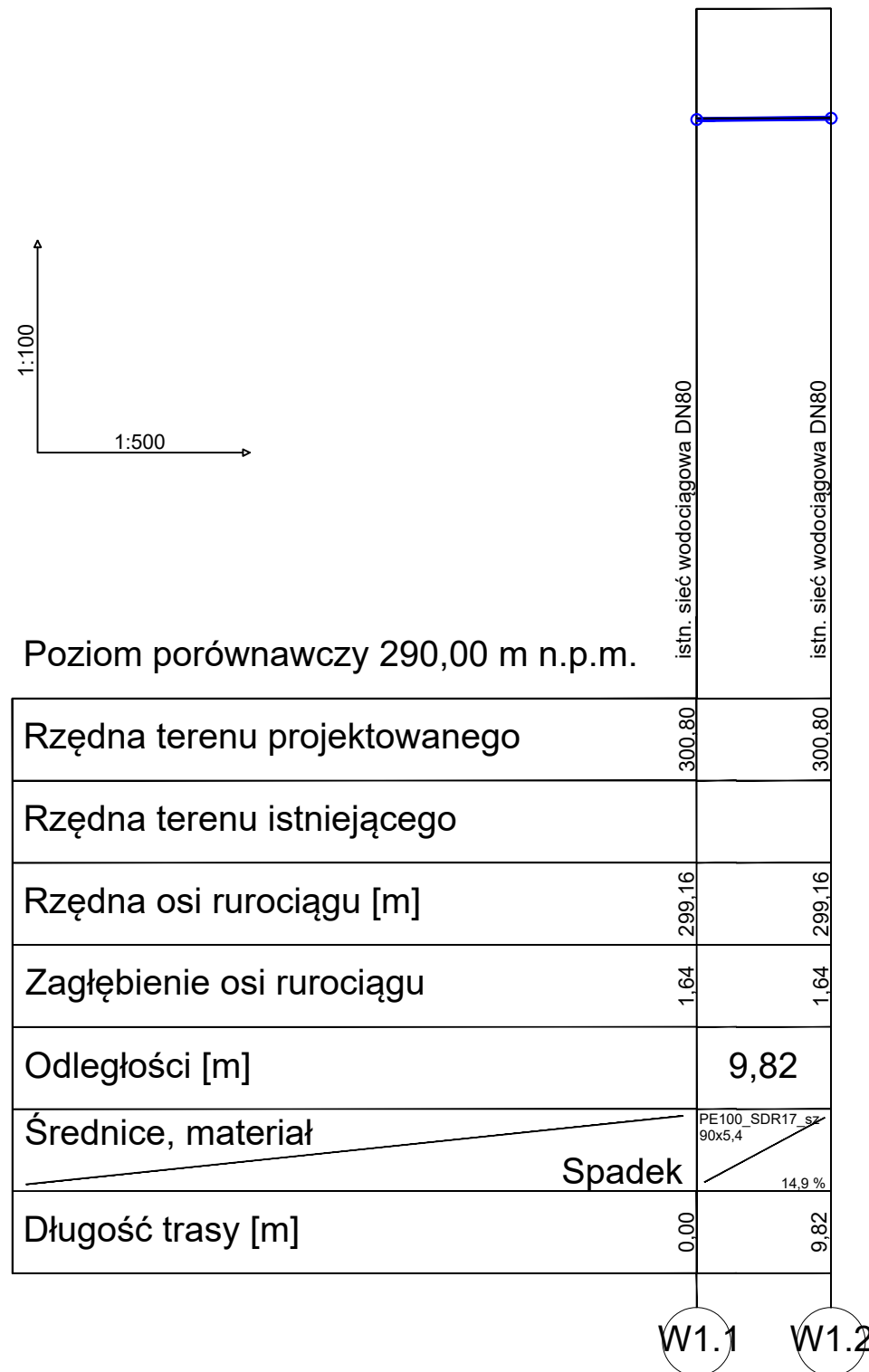

Uwaga:

1. Skrzyżowania z podziemnymi urządzeniami elektroenergetycznymi i telekomunikacyjnymi wykonać zgodnie z obowiązującymi normami oraz wytycznymi, określonymi w uzgodnieniach przez użytkowników poszczególnych sieci.
2. Roboty ziemne w rejonie istniejących urządzeń podziemnych należy wykonać ręcznie ze szczególną ostrożnością.
3. Możliwość wystąpienia niezainwentaryzowanych podziemnych sieci, instalacji oraz urządzeń.
4. Rury osłonowe wg PZT.

PROJEKT BUDOWLANY					
<small>NAZWA INWESTYCJI:</small> Zadanie 4 - Wykonanie przebudowy istniejących rurociągów na terenie hydroforni w m. Górniki w ramach inwestycji o nazwie „Modernizacja ujęć wody w Józefowie, Majdanie Nepryskim i Stanisławowie oraz stacji podnoszenia ciśnienia w miejscowościach Górniki i Stanisławów”.					
 ZDI <small>Sp z o o</small> PRACOWNIA PROJEKTOWA ul. Kiepury 6 22-400 Zamość tel. +48 84 639 20 53	<small>SANITARNA</small> PROJEKTANT: mgr inż. Sabina Mazur upr. nr ew. LUB/0103/PWBS/21		<small>PODPIS</small>		
	SPRAWDZAJĄCY: mgr inż. Gabriela Semczyk upr. nr. ew. PDK/0320/PWOS/21				
	OPRACOWUJĄCY: mgr inż. Justyna Wolska				
	OPRACOWUJĄCY: inż. Łukasz Nowosad				
<small>STADIUM</small>	<small>BRANŻA</small>	<small>BUDYNEK</small>	<small>REV</small>	<small>DATA</small>	<small>SKALA</small>
PZT	IS	-	00	12-2023	1:100/500
<small>TYTUŁ RYSUNKU:</small>					<small>NR RYS</small>
Profil W1.1-W1.2					PZT.01

Nazwa elementu projektu: PROJEKT ZAGOSPODAROWANIA TERENU

Nazwa zamierzenia budowlanego: **Zadanie 4 – Wykonanie przebudowy istniejących rurociągów na terenie hydroforni w m. Górniki**
w ramach inwestycji o nazwie:
„Modernizacja ujęć wody w Józefowie, Majdanie Nepryskim i Stanisławowie oraz stacji podnoszenia ciśnienia w miejscowościach Górniki i Stanisławów”.

Jedn. i obręb ewid., numery działek: jedn. ew. 060207_5. Józefów
obręb 060207_5. 0010 obręb Górniki
Dz. nr.: 1095/2

Kategoria obiektu budowlanego: XXVI

Inwestor: Gmina Józefów, ul. Kościuszki 37, 23-460 Józefów

TOM 1.PZT

TOM 2. Opinie, uzgodnienia, pozwolenia i inne dokumenty

TOM 3. Projekt techniczny branży sanitarnej

Zakres opracowania	Pełniona funkcja projektowa	Imię i nazwisko, specjalność i numer uprawnień budowlanych	Data opracowania	Podpis
INSTALACJE SANITARNE	Projektant spec. uprawnień numer upr.	mgr inż. SABINA MAZUR instalacyjna bez ograniczeń LUB/0103/PWBS/21	GRUDZIEŃ 2023	
	Sprawdził spec. uprawnień numer upr	mgr inż. GABRIELA SEMCZYK instalacyjna bez ograniczeń upr.nr.ewid. PDK/0320/PWOS/21		
	Asystent projektanta	mgr inż. JUSTYNA WOLSKA		
	Asystent projektanta	inż. ŁUKASZ NOWOSAD		

Spis treści

Spis treści	3
I. OPIS TECHNICZNY	5
1. Przedmiot zamierzenia budowlanego, w przypadku zamierzenia budowlanego obejmującego więcej niż jeden obiekt budowlany – zakres całego zamierzenia	5
2. Istniejący stan zagospodarowania działki lub terenu z opisem projektowanych zmian	5
3. Projektowane zagospodarowanie działki lub terenu	5
a) Urządzenia budowlane związane z obiektami budowlanymi	5
b) Sposób odprowadzania lub oczyszczania ścieków	5
c) Układ komunikacyjny	5
d) Sposób dostępu do drogi publicznej	6
e) Parametry techniczne sieci i urządzeń uzbrojenia terenu	6
f) Ukształtowanie terenu i zieleni, w zakresie niezbędnym do uzupełnienia części rysunkowej projektu zagospodarowania działki lub terenu	6
4. Zestawienie powierzchni	6
Nie dotyczy.	6
5. Informacja o wpisie do rejestru zabytków oraz o objęciu ochroną konserwatorską	6
6. Rodzaje ograniczeń lub zakazów w zabudowie i zagospodarowaniu tego terenu wynikający z aktów prawa miejscowego lub decyzji o warunkach zabudowy i zagospodarowaniu terenu, jeżeli są wymagane	6
7. Informacja o wpływie eksploatacji górniczej na działkę lub teren zamierzenia budowlanego	6
8. Informacja i dane o charakterze, cechach istniejących i przewidywanych zagrożeniach dla środowiska oraz higieny i zdrowia użytkowników projektowanych obiektów budowlanych i ich otoczenia w zakresie zgodnym z przepisami odrębnymi	7
9. Inne niezbędne dane wynikające ze specyfikacji, charakteru i stopnia skomplikowania obiektu budowlanego lub robót budowlanych	7
10. Opinia geotechniczna	7
11. Podstawa opracowania	7
II. INFORMACJA O OBSZARZE ODDZIAŁYWANIA OBIEKTU	9
III. Załączniki	11
1. Oświadczenie projektantów i sprawdzających o sporządzeniu projektu zgodnie z obowiązującymi przepisami oraz zasadami wiedzy technicznej	13
2. Kopie uprawnień i izby projektantów i sprawdzających	15
IV. Część rysunkowo-graficzna	23
PZT.01 Zagospodarowanie terenu	skala 1:500 25
PZT.02 Profil podłużny sieci wodociągowej	skala: 1:100/500 26

I. OPIS TECHNICZNY

1. Przedmiot zamierzenia budowlanego, w przypadku zamierzenia budowlanego obejmującego więcej niż jeden obiekt budowlany – zakres całego zamierzenia

Przedmiotem niniejszego opracowania o nazwie „Zadanie 4 – Wykonanie przebudowy istniejących rurociągów na terenie hydroforni w m. Górniki w ramach inwestycji o nazwie: „Modernizacja ujęć wody w Józefowie, Majdanie Nepryskim i Stanisławowie oraz stacji podnoszenia ciśnienia w miejscowościach Górniki i Stanisławów”.” Projekt budowy inwestycji liniowej tj. przebudowy sieci wodociągowej na terenie hydroforni w miejscowości Górniki, gmina Józefów, powiat biłgorajski.

2. Istniejący stan zagospodarowania działki lub terenu z opisem projektowanych zmian

Teren objęty zakresem opracowania jest położony w miejscowości Górniki, na działce nr : 1095/2, jedn. ew. 060207_5. Józefów, obręb 060207_5.0010 obręb Górniki.

Działka nr 1095/2 stanowi własność Gminy Józefów. Działka jest zabudowana nieczynną studnią głębinową, budynkiem hydroforni oraz dwoma podziemnymi zbiornikami magazynowymi wody pitnej.

Powierzchnia działki wynosi ok. 624 m².

3. Projektowane zagospodarowanie działki lub terenu

Przedmiotem niniejszego opracowania jest projekt budowy inwestycji liniowej działce nr 1095/2:

- Odcinka sieci wodociągowej dn80 o długości L=9,82m,
- Likwidacji części odcinka sieci wodociągowej dn80 o długości L=16,15m
- Wraz z niezbędnym uzbrojeniem.

Budowa łącznika sieci wodociągowej będzie przebiegała metodą wykopu otwartego na działce Inwestora.

a) Urządzenia budowlane związane z obiektami budowlanymi

W ramach inwestycji planuje się wykonanie łącznika sieci wodociągowej na terenie stacji hydroforowej w m. Górniki. Wykonanie łącznika sieci wodociągowej jest konieczne do wykonania z technicznego punktu widzenia z uwagi na wyłączenie z użytkowania budynku hydroforni.

b) Sposób odprowadzania lub oczyszczania ścieków

Nie dotyczy.

c) Układ komunikacyjny

Bez zmian.

d) Sposób dostępu do drogi publicznej

Nie dotyczy

e) Parametry techniczne sieci i urządzeń uzbrojenia terenu

Zaprojektowane rurociągi sieci wodociągowej zostaną wykonane z rur PE100 100 SDR17 (PN10) o średnicy min. 90x5,4mm i długości 9,82m. Połączenie rurociągów PE i PCV wykonać za pomocą łącznika do rur PE PVC DN90 PN16. Łącznik wyposażony jest w mosiężne pierścienie blokujące, które zabezpieczają przed przesunięciem.

W miejscu włączenia do istniejącego wodociągu zastosowana zostanie zasuwa dn80.

Parametry zasuwy odcinającej:

- zasuwy miękko uszczelnione PN16,
- korpus z żeliwa sferoidalnego zabezpieczony antykorozyjnie,
- klin wulkanizowany, uszczelnienie EPDM,
- trzpień ze stali nierdzewnej,
- napęd ręczny poprzez wydłużony trzpień.
- Lokalizacja zasuw wg. PZT

f) Ukształtowanie terenu i zieleni, w zakresie niezbędnym do uzupełnienia części rysunkowej projektu zagospodarowania działki lub terenu

Nie przewiduje się zmniejszenia powierzchni istniejącego utwardzenia terenu z drogi asfaltowej. Występują nieliczne zadrzewienia oraz roślinność trawiasta- niska. Nie przewiduje się wycinki drzew.

4. Zestawienie powierzchni

Nie dotyczy.

5. Informacja o wpisie do rejestru zabytków oraz o objęciu ochroną konserwatorską

Nie dotyczy.

6. Rodzaje ograniczeń lub zakazów w zabudowie i zagospodarowaniu tego terenu wynikający z aktów prawa miejscowego lub decyzji o warunkach zabudowy i zagospodarowaniu terenu, jeżeli są wymagane

Teren inwestycji polegającej na przebudowie i budowie sieci wodociągowej w m. Górniki objęty jest Miejscowym Planem Zagospodarowania Przestrzennego Gminy Józefów.

Dla przedmiotowej inwestycji wydano wypis z planu o numerze IN.670.49.2023.WP z dnia 10.11.2023r Projektowany obiekt spełnia wymogi dotyczące parametrów i wskaźników kształtowania zabudowy oraz zagospodarowania terenu m.in. o przeznaczeniu terenu i kształtowania dalszej rozbudowy terenów oznaczonych w miejscowym planie symbolem WZ.

7. Informacja o wpływie eksploatacji górniczej na działkę lub teren zamierzenia budowlanego

Inwestycja nie znajduje się w obszarze granicy terenu górniczego.

8. Informacja i dane o charakterze, cechach istniejących i przewidywanych zagrożeniach dla środowiska oraz higieny i zdrowia użytkowników projektowanych obiektów budowlanych i ich otoczenia w zakresie zgodnym z przepisami odrębnymi

Projektowana inwestycja nie generuje zagrożeń dla środowiska oraz higieny i zdrowia użytkowników projektowanych obiektów budowlanych i ich otoczenia.

9. Inne niezbędne dane wynikające ze specyfiki, charakteru i stopnia skomplikowania obiektu budowlanego lub robót budowlanych

Nie dotyczy.

10. Opinia geotechniczna

Podłoże gruntowe terenu projektowanej budowy sieci wodociągowej tworzone jest przez:

- Do 1,0 m p.p.t. – gleba ze zwietrzeliną margla,
- 1,0-5,5 m p.p.t.- zwietrzelina margla jasnobrązowa,
- 5,5-9,0 m p.p.t. – opoka szarozółta,
- 9,0-30 m p.p.t. – opoka szara,
- 30,0-41,0 m p.p.t. – opoka szarozielonkawobrunatna,
- 41 – 70 m p.p.t. – opoka marglista miękka,
- 70-90 m p.p.t. – margiel szary tardy.

Okolice Józefowa znajdują się w rejonie SW krawędzi Roztocza środkowego. Występują tu utwory kredowe, trzeciorzędowe i czwartorzędowe.

Główny poziom wodonośny związany jest z utworami węglanowymi kredy. Są to więc wody typu szczelinowego. Rzędna poziomu terenu kształtuje się na poziomie 48m p.p.t.

11. Podstawa opracowania

Uwaga:

Zgodnie z Rozporządzeniem Ministra Rozwoju z dnia 11 września 2020 r. (Dz.U. 2020.1609) w sprawie szczegółowego zakresu i formy projektu budowlanego art.20 pkt.6-13 odnoszą się do zamierzenia budowlanego dotyczącego budynków. Projektowane zamierzenie budowlane jest inwestycją liniową.

Zgodnie z art.34 ust.3b, ustawy z d. 7.07.1994r, Prawo Budowlane (Dz.U.2021.2351 t.j.), w przypadku projektu budowlanego budowy lub przebudowy urządzeń budowlanych oraz podziemnych sieci uzbrojenia terenu, jeżeli całość problematyki może być przedstawiona w projekcie zagospodarowania działki lub terenu nie ma konieczności sporządzania projektu architektoniczno-budowlanego.

- Zlecenie Inwestora,
- Mapa do celów projektowych w skali 1:500,
- Obowiązujące przepisy prawne i normy,
- Warunki przyłączenia do sieci wodociągowej, pismo o znaku DZ. 33/2023 z dnia 27.11.2023 r. wydane przez Zakład Wodociągów i kanalizacji w Józefowie,
- Wypis z miejscowego planu zagospodarowania przestrzennego, pismo o znaku IN.6730.49.2023.WP z dnia 10.11,2023r.

- Wizja lokalna,
- Badania geotechniczne
- Rozporządzenie Ministra Infrastruktury z dnia 12 kwietnia 2002 r. w sprawie warunków technicznych jakim powinny odpowiadać budynki i ich usytuowanie
- Ustawa z dnia 07 lipca 1994r. Prawo Budowlane
- Obowiązujące w budownictwie normy i normatywy.

Uwagi końcowe

Zgodnie z Ustawą prawo budowlane, przy wykonywaniu robót należy stosować wyroby dopuszczone do obrotu i stosowania w budownictwie. Wszystkie materiały i urządzenia winny być wykonywane na podstawie wytycznych zawartych w specjalistycznych opracowaniach oraz posiadać odpowiednie obowiązujące atesty i certyfikaty bezpieczeństwa, aprobaty techniczne oraz zgodność z Polskimi Normami.

Roboty należy wykonywać zgodnie z "Warunkami technicznymi wykonania i odbioru robót budowlano - montażowych" oraz zgodnie z przepisami BHP.

Przed przystąpieniem do wykonywania prac budowlanych Inwestor powinien zapewnić sporządzenie przez kierownika budowy Planu BiOZ.

PROJEKTOWAŁA:

mgr inż. Sabina Mazur
upr. bud. nr LUB/0103/PWBS/21

II. INFORMACJA O OBSZARZE ODDZIAŁYWANIA OBIEKTU

OBSZAR ODDZIAŁYWANIA INWESTYCJI wyznaczono na podstawie art. 3 pkt 20 ustawy z dn. 7 lipca 1994 r. Prawo budowlane (Dz.U. 2020 poz. 1333 z późn. zm.)

Nr ewidencyjny działki	Podstawa formalno - prawna włączenia do obszaru objętego oddziaływaniem	Uwagi
060207_5.0010.1095/2	Własność	

Obszar oddziaływania inwestycji został wyznaczony na podstawie ustawy Prawo budowlane (Dz. U. 2019 poz. 1186 z późniejszymi zmianami), rozporządzenia Ministra Infrastruktury z dn. 12 kwietnia 2002 r. w sprawie warunków technicznych, jakim powinny odpowiadać budynki i ich usytuowanie (Dz. U. 2019 poz. 1065 z późniejszymi zmianami) oraz innych przepisów. Obszar oddziaływania obejmuje działkę: obręb 060207_5.0010 Górniki nr ewid. 1095/2.

PROJEKTOWAŁA:

mgr inż. Sabina Mazur

upr. bud. nr LUB/0103/PWBS/21

III. Załączniki

1. Oświadczenie projektantów i sprawdzających o sporządzeniu projektu zgodnie z obowiązującymi przepisami oraz zasadami wiedzy technicznej

Oświadczamy zgodnie z wymogami przepisu art. 34 ust. 3d pkt. 3 Ustawy Prawo Budowlane, że projekt zagospodarowania terenu wraz z projektem architektoniczno- budowlanym stanowiący część projektu budowlanego pn.

**Zadanie 4 – Wykonanie przebudowy istniejących rurociągów na terenie hydroforni w m. Górniki w ramach inwestycji o nazwie:
„Modernizacja ujęć wody w Józefowie, Majdanie Nepryskim i Stanisławowie oraz stacji podnoszenia ciśnienia w miejscowościach Górniki i Stanisławów”.**

Zakres opracowania	Pełniona funkcja projektowa	Imię i nazwisko, specjalność i numer uprawnień budowlanych	Data opracowania	Podpis
INSTALACJE SANITARNE	Projektant spec. uprawnień numer upr.	mgr inż. SABINA MAZUR instalacyjna do projektowania i kierowania robotami bez ograniczeń LUB/0103/PWBS/21	GRUDZIEŃ 2023	
	Sprawdził spec. uprawnień numer upr	mgr inż. GABRIELA SEMCZYK upr.nr.ewid. PDK/0320/PWOS/21 instalacyjna bez ograniczeń		

2. Kopie uprawnień i izby projektantów i sprawdzających



Lublin, dnia 22 czerwca 2021 r.

LUB/OKK/7131-32/0101/2021

DECYZJA

Na podstawie art. 24 ust. 1 pkt 2 ustawy z dnia 15 grudnia 2000 r. o samorządach zawodowych architektów oraz inżynierów budownictwa (t. j. Dz. U. z 2019 r. poz. 1117), art. 12 ust. 2 i ust. 3, ust. 4c pkt 3, art. 14 ust. 1 pkt. 4b oraz art. 15a ust. 1 i 20 ustawy z dnia 7 lipca 1994 r. Prawo budowlane (t. j. Dz. U. z 2020 r. poz. 1333 z późn. zm), po ustaleniu, że zostały spełnione warunki w zakresie przygotowania zawodowego oraz złożeniu egzaminu na uprawnienia budowlane z wynikiem pozytywnym

Pani Sabina MAZUR

magister inżynier

urodzony dnia 27 października 1994 r. w Biłgoraju

otrzymuje

UPRAWNIENIA BUDOWLANE

Nr ewidencyjny : LUB/0103/PWBS/21

*do projektowania i kierowania robotami budowlanymi bez ograniczeń
w specjalności instalacyjnej w zakresie sieci, instalacji i urządzeń
ciepłych, wentylacyjnych, gazowych, wodociągowych i kanalizacyjnych*

UZASADNIENIE

W związku z uwzględnieniem w całości żądania strony, na podstawie art. 107 § 4 ustawy z dnia 14 czerwca 1960 r. –Kodeks postępowania administracyjnego (t.j. Dz. U. z 2021 r. poz. 735), zwanej dalej „K. p. a.” odstępuje się od uzasadnienia decyzji.

Zakres nadanych uprawnień budowlanych wskazano na odwrocie decyzji.

POUCZENIE :

Od decyzji niniejszej służy odwołanie do Krajowej Komisji Kwalifikacyjnej Polskiej Izby Inżynierów Budownictwa w Warszawie, za pośrednictwem Okręgowej Komisji Kwalifikacyjnej Lubelskiej Okręgowej Izby Inżynierów Budownictwa w Lublinie, w terminie 14 dni od daty jej doręczenia.

Zgodnie z treścią art. 127a K. p. a.:

§ 1. W trakcie biegu terminu do wniesienia odwołania strona może zrzec się prawa do wniesienia odwołania wobec organu administracji publicznej, który wydał decyzję.

§ 2. Z dniem doręczenia organowi administracji publicznej oświadczenia o zrzeczeniu się prawa do wniesienia odwołania przez ostatnią ze stron postępowania, decyzja staje się ostateczna i prawomocna.

W przypadku złożenia przez stronę oświadczenia o zrzeczeniu się prawa do odwołania od decyzji (określonego w § 2) stronie nie przysługuje prawo do odwołania się ani skargi do sądu administracyjnego.

Skład orzekający Okręgowej Komisji Kwalifikacyjnej

Członek

dr inż. Jerzy Adamczyk

Członek

inż. Andrzej Adamczuk

Przewodniczący

dr inż. Andrzej Pichla

Otrzymują:

1. Pani Sabina MAZUR
m. Samsonówka 7
23-460 Józefów
2. Główny Inspektor
Nadzoru Budowlanego
3. Okręgowa Rada Lubelskiej Okręgowej
Izby Inżynierów Budownictwa



- 2 -

**Szczegółowy zakres uprawnień
do projektowania i kierowania robotami budowlanymi bez ograniczeń
w specjalności instalacyjnej w zakresie sieci, instalacji i urządzeń
ciepłych, wentylacyjnych, gazowych, wodociągowych i kanalizacyjnych**

Pani Sabina MAZUR

I. Na mocy **art. 12 ust. 1 pkt 1 - 5, art. 13 ust. 3 i 4** ustawy Prawo budowlane, w zakresie objętym wyżej wymienioną specjalnością, niniejsze uprawnienia stanowią podstawę do:

- projektowania, sprawdzania projektów architektoniczno-budowlanych i technicznych oraz sprawowania nadzoru autorskiego;
- kierowania budową lub innymi robotami budowlanymi;
- kierowania wytwarzaniem konstrukcyjnych elementów budowlanych oraz nadzoru i kontroli technicznej wytwarzania tych elementów;
- wykonywania nadzoru inwestorskiego;
- sprawowania kontroli technicznej utrzymania obiektów budowlanych;
bez ograniczeń.

II. Na mocy **art. 15a ust 1 i 20** ustawy Prawo budowlane, uprawnienia budowlane w specjalności instalacyjnej w zakresie sieci, instalacji i urządzeń ciepłych, wentylacyjnych, gazowych, wodociągowych i kanalizacyjnych bez ograniczeń uprawniają do:

- projektowania obiektu budowlanego i kierowania robotami budowlanymi związanymi z obiektem budowlanym takim jak: sieci i instalacje ciepłe, wentylacyjne, gazowe, wodociągowe i kanalizacyjne;
- sporządzania projektu zagospodarowania działki lub terenu, w zakresie specjalności objętej niniejszymi uprawnieniami.

Skład orzekający Okręgowej Komisji Kwalifikacyjnej

Członek

dr inż. Jerzy Adamczyk

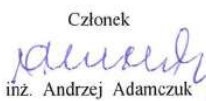
Członek

inż. Andrzej Adamczuk

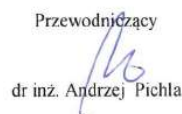
Przewodniczący

dr inż. Andrzej Pichla



Zaświadczenie

o numerze weryfikacyjnym:

LUB-PL1-37J-DTF *

Pani Sabina Mazur o numerze ewidencyjnym LUB/IS/0167/21

adres zamieszkania [REDACTED]

jest członkiem Lubelskiej Okręgowej Izby Inżynierów Budownictwa i posiada wymagane ubezpieczenie od odpowiedzialności cywilnej.

Niniejsze zaświadczenie jest ważne od 2023-08-01 do 2024-07-31.

Zaświadczenie zostało wygenerowane elektronicznie i opatrzone bezpiecznym podpisem elektronicznym weryfikowanym przy pomocy ważnego kwalifikowanego certyfikatu w dniu 2023-07-18 11:18:13 roku przez:

Joanna Gieroba, Przewodniczący Rady Lubelskiej Okręgowej Izby Inżynierów Budownictwa.

Zgodnie z art. 781 K.c.

§ 1. Do zachowania elektronicznej formy czynności prawnej wystarczy złożenie oświadczenia woli w postaci elektronicznej i opatrzenie go kwalifikowanym podpisem elektronicznym.

§ 2. Oświadczenie woli złożone w formie elektronicznej jest równoważne z oświadczeniem woli złożonym w formie pisemnej.

* Weryfikację poprawności danych w niniejszym zaświadczeniu można sprawdzić za pomocą numeru weryfikacyjnego zaświadczenia na stronie Polskiej Izby Inżynierów Budownictwa www.pilb.org.pl lub kontaktując się z biurem właściwej Okręgowej Izby Inżynierów Budownictwa.





**PODKARPACKA OKRĘGOWA
IZBA INŻYNIERÓW BUDOWNICTWA**



Okręgowa Komisja Kwalifikacyjna
PDK OIIB/0054/0113/21

Rzeszów, 2021-12-16

DECYZJA

Na podstawie art. 24 ust. 1 pkt 2 ustawy z dnia 15 grudnia 2000 r. o samorządach zawodowych architektów oraz inżynierów budownictwa (Dz. U. z 2019 r., poz. 1117 z późn. zm.) i art. 12 ust. 1 pkt 1, pkt 2, pkt 3, pkt 4 i pkt 5, art. 12 ust. 2 i ust. 3, art. 12 ust. 4c pkt 3, art. 13 ust. 1, ust. 2, ust. 3 i ust. 4, art. 14 ust. 1 pkt 4 lit. b art. 15a ust. 1, art. 15a ust. 20 ustawy z dnia 7 lipca 1994 r. Prawo budowlane (Dz. U. z 2020 r., poz. 1333 z późn. zm.), po ustaleniu, że zostały spełnione warunki w zakresie przygotowania zawodowego oraz po złożeniu egzaminu na uprawnienia budowlane z wynikiem pozytywnym, stwierdzamy, że:

Pani Gabriela Agnieszka Semczyk

magister inżynier
(kierunek studiów - inżynieria środowiska)
ur. dnia 25 stycznia 1992 r. miejsce urodzenia – Sanok

otrzymuje

UPRAWNIENIA BUDOWLANE

numer ewidencyjny PDK/0320/PWOS/21

**do projektowania i do kierowania robotami budowlanymi bez ograniczeń
w specjalności instalacyjnej w zakresie sieci, instalacji i urządzeń cieplnych,
wentylacyjnych, gazowych, wodociągowych i kanalizacyjnych**

UZASADNIENIE

W związku z uwzględnieniem w całości żądania strony, na podstawie art. 107 § 4 Kodeksu postępowania administracyjnego (Dz. U. z 2021 r., poz. 756 z późn. zm.) odstępuje się od uzasadnienia decyzji.

Zakres nadanych uprawnień budowlanych wskazano na odwrocie decyzji.

Pouczenie

1. Zgodnie z art. 12 ust. 7 ww. ustawy Prawo budowlane - podstawę do wykonywania samodzielnych funkcji technicznych w budownictwie stanowi wpis do centralnego rejestru Głównego Inspektora Nadzoru Budowlanego oraz wpis na listę członków właściwej izby samorządu zawodowego.

2. Od niniejszej decyzji służy odwołanie do Krajowej Komisji Kwalifikacyjnej Polskiej Izby Inżynierów Budownictwa w Warszawie, za pośrednictwem Podkarpackiej Okręgowej Izby Inżynierów Budownictwa w Rzeszowie w terminie 14 dni od daty jej doręczenia. Zgodnie z treścią art. 127a K.p.a.:

§ 1. W trakcie biegu terminu do wniesienia odwołania strona może zrzec się prawa do wniesienia odwołania wobec organu administracji publicznej, który wydał decyzję.

§ 2. Z dniem doręczenia organowi administracji publicznej oświadczenia o zrzeczeniu się prawa do wniesienia odwołania przez ostatnią ze stron postępowania, decyzja staje się ostateczna i prawomocna.

W przypadku złożenia przez stronę oświadczenia o zrzeczeniu się prawa do odwołania od decyzji (określonego w § 2) stronie nie przysługuje prawo do odwołania się ani skargi do sądu administracyjnego.



Skład Orzekający PDK OIIB

dr inż. Zbigniew Plewako.....
inż. Andrzej Tarczyński.....
mgr inż. Grzegorz Ożóg.....

**Szczegółowy zakres uprawnień
do projektowania i do kierowania robotami budowlanymi bez ograniczeń
w specjalności instalacyjnej w zakresie sieci, instalacji i urządzeń ciepłych,
wentylacyjnych, gazowych, wodociągowych i kanalizacyjnych**

Pani Gabriela Agnieszka Semczyk

- I. Na mocy art. 12 ust. 1 pkt 1, pkt 2, pkt 3, pkt 4 i pkt 5 oraz art. 13 ust. 3 i ust. 4 ustawy Prawo budowlane, w zakresie objętym wyżej wymienioną specjalnością, niniejsze uprawnienia stanowią podstawę do:
- 1. projektowania, sprawdzania projektów architektoniczno – budowlanych i technicznych oraz sprawowania nadzoru autorskiego;**
 - 2. kierowania budową lub innymi robotami budowlanymi;**
 - 3. kierowania wytwarzaniem konstrukcyjnych elementów budowlanych oraz nadzór i kontrolę techniczną wytwarzania tych elementów;**
 - 4. wykonywanie nadzoru inwestorskiego;**
 - 5. sprawowania kontroli technicznej utrzymania obiektów budowlanych.**
- II. Na mocy art. 15a ust. 1 ustawy z dnia 7 lipca 1994 r. Prawo budowlane (Dz. U. z 2020 r., poz. 1333 z późn. zm.) uprawnienia budowlane do projektowania uprawniają również do sporządzania projektów zagospodarowania działki lub terenu w zakresie specjalności, objętej niniejszymi uprawnieniami.
- III. Na mocy art.15a ust. 20 ustawy z dnia 7 lipca 1994 r. Prawo budowlane (Dz. U. z 2020 r., poz. 1333 z późn. zm.) uprawnienia budowlane w specjalności instalacyjnej w zakresie sieci, instalacji i urządzeń ciepłych, wentylacyjnych, gazowych, wodociągowych i kanalizacyjnych bez ograniczeń uprawniają do projektowania obiektu budowlanego lub kierowania robotami budowlanymi związanymi z obiektem budowlanym, takim jak: sieci i instalacje ciepłe, wentylacyjne, gazowe, wodociągowe i kanalizacyjne.



Skład Orzekający PDK OIUB

dr inż. Zbigniew Plewako.....
inż. Andrzej Tarczyński.....
mgr inż. Grzegorz Ożóg.....

Otrzymują:

1. Pani Gabriela Agnieszka Semczyk
Zam. Kielnarowa 149 b
36-020 Tychy
2. Główny Inspektor
Nadzoru Budowlanego
3. aa



Zaświadczenie

o numerze weryfikacyjnym:
PDK-TWP-IWW-GK1 *

Pani Gabriela Agnieszka Semczyk o numerze ewidencyjnym PDK/IS/0003/22
adres zamieszkania m. Kielnarowa 149B, 36-020 Tyczyn
jest członkiem Podkarpackiej Okręgowej Izby Inżynierów Budownictwa i posiada wymagane
ubezpieczenie od odpowiedzialności cywilnej.
Niniejsze zaświadczenie jest ważne od 2023-03-01 do 2024-02-29.

Zaświadczenie zostało wygenerowane elektronicznie i opatrzone bezpiecznym podpisem elektronicznym
weryfikowanym przy pomocy ważnego kwalifikowanego certyfikatu w dniu 2023-02-22 roku przez:

Grzegorz Dubik, Przewodniczący Rady Podkarpackiej Okręgowej Izby Inżynierów Budownictwa.

* Weryfikację poprawności danych w niniejszym zaświadczeniu można sprawdzić za pomocą numeru weryfikacyjnego zaświadczenia na
stronie Polskiej Izby Inżynierów Budownictwa www.piib.org.pl lub kontaktując się z biurem właściwej Okręgowej Izby Inżynierów
Budownictwa.



IV. Część rysunkowo-graficzna